京城日報
十日夕刊（木）
夕刊一部　定價金貳錢
京城府太平通一丁目三十一番地　發行所　京城日報社

マツダ　眞空管

敵陣突破實に百數十里

山西省の最南端を衝き 愈よ隴海線に肉薄
廿萬の敵を殲滅的に粉碎

【北京九日同盟】山西省最南端に進出した我軍は八日遂に蒲州に次いで重要な據點風陵渡並平陸を占領した、之によつて我軍は北は大同、雲崗方面から南は蒲州、平陸、芮城に至る山西全省の要衝を悉く占領した譯である、顧れば我軍は行動を起してより一ケ月未滿、太原、楡次並に彰徳附近を進撃、敵陣を突破せること實に百數十里、幾多の艱苦を克服して殲滅的打撃を與へること十數回二十萬の敵を粉碎、遂に八日山西省最南端風陵渡、芮城、平陸一帶の黄河々畔を占領隴海線に肉薄して之をその脚下に睥睨するに至つた

風陵渡に進出し
黄河を挾み西安を睥睨

【北京九日同盟】同蒲線上を無人の境を行くが如く進撃、六日午後その最終點蒲州を占領、感激の日章旗を掲げた金岡快速部隊は七日午後一時黄河河畔風陵渡に進出した、同地は黄河を挾んで隴海線の要衝潼關を對岸に控へた要衝で皇軍の黄河河畔進出は唯に隴海線の敵の心膽を寒からしめてゐるのみならず遙か陝西省の西安を睥睨し、敵に一大脅威を與へて同方面の敵は大動搖を來してゐる

對支中央機關 愈よ大綱決定す
十日の閣議に附議

【東京電話】かねて政府に於て立案を急いでゐた對支中央機關の構成は法制局に於て原案の大綱決定を見たので、船田法制局長官は九日總理大臣及び風見書記官長を通じ近衛首相に報告した結果、愈よ十日の閣議に附議することになつた、右原案によれば對支中央機關は既報の如く内閣に之を設置されるが、その上部組織は近衛首相を會長とし、關係閣僚を委員とする對支會議が設置され、下部組織として對支局がその實行機關となつてゐるのが注目される、對支會議及び對支局の組織概要は左の通り

對支會議

一、内閣總理大臣の諮問機關として内閣に對支會議を置く
一、對支會議の會長には内閣總理大臣を以て充つる
一、對支會議の委員は國務大臣中より内閣總理大臣之を任命し、その數は若干名とする
一、對支會議の庶務は對支局之を掌る
一、對支會議に幹事長を置き對支局總裁を以て之に充つる
一、對支會議は總理大臣の諮問に應じ對支根本政策の審議をなす

對支局

一、内閣に對支局を置き内閣總理大臣の管理に屬せしむ
一、對支局には總裁一名（親任）次長一名（勅任）部長三名（勅任）を置く
一、對支局に左の各部を置く
（1）政務部（2）經濟部（3）文化部
一、對支局總裁は親任又は國務大臣の兼任とする
一、對支局は内閣總理大臣の命を受け對支事務の調整に當る

中國準備銀行 開行式

【北京十日同盟】中國聯合準備銀行の開行式は十日午前九時半、北京西交民巷の同行で盛大に擧行された、明るい陽の下に誕生された新中央銀行としての同行の開幕を祝ふ内外官民多數列席の式典は美しく飾り立てられた國旗に對する諸員の敬禮あり行政院長王克敏氏が訓示の後汪時璟總裁の答辭があり中央銀行としての歴史的大使命を持つ銀行の大扉を開き爆竹の音も高らかに屋上高く五色旗はくと揚つたかくて一同記念撮影の後同十時よりいよく營業を開始した

アラスカ 漁業協定問題 日米間の意見一致

【東京電話】懸案の日米間のアラスカ漁業協定問題は最近圓滿なる妥結に到達するものと報道されてゐるが、外務當局においては未だ發表の時期に達せぬため發表を差控へてゐる、然し外務省としても日支事變に伴ふ國際政局の重要性に鑑み日米間の摩擦を出來るだけ回避する方針を以て農林當局と折衝を重ねた結果、本年に入り漸く協定の成文を得たので、アメリカ當局と具體的な交渉に入つたがこの程兩國に略々意見の一致を見た模様でその骨子とするところは

一、アラスカ方面での農林省試驗船の調査を廢止すること
一、同方面の鮭鱒漁業の許可證を下附せざること

である、米國側從來紛議の種となつてゐた農林省試驗船が、一昨年以來鮭、鱒漁族の廻游狀態の科學的調査を開始し、アラスカのブリストル灣方面に乘出したことは、米國側同地方漁民の間でも紛議の種となつたもので、日支事變勃發と共に米國の輿論惡化傾向は我國の聖戰遂行の上にも決して有利でなく日、米間に無用の摩擦面をこの上擴大することは愼重に避くべきとの大局的見地より外務農林兩省協議の結果、一先づアラスカ方面における鮭鱒漁業の進出は見合せることになつた

英新樞相に、ヘールシャム卿任命

【ロンドン九日同盟】チエンバレン首相はハリハツクス樞相を外相に任命後樞相の後任を人選中であつたが、九日大法官ヘールシャム卿を新樞相に任命し大法官にはモーム卿を任命するに決定した

國家總動員法案 依然審議捗らず

【東京電話】國家總動員法案は政黨側の微妙なる空氣の裡に依然たる牛歩遲々の審議振りを見せ、九日は夜に至るまで質疑を續けた結果、委員會に付託以來十日間にして漸く各派の質問を一巡終了したが、尚ほ質問通告者は齋藤隆夫、（民政）濱田國松（政友）牧野良三（政友）各氏を始め二十六名の多數に上つてをり又質疑内容も重複的のものが少くないので、今後の議事進行方針に關し九日夜小川委員長及び委員が協議を遂げた結果「政府側の答辯は公開の席上では答へられない事項が多いようであるから質問も一巡した十日午前十時より懇談會を開き政府及び委員各自が忌憚なき應答を重ね相互に理解を深めた後今後の議事方針を考慮し質問者を適當に整理する一方、連日夜間まで質疑を續行し審議の促進をはかる」といふに意見の一致を見、十日秘密會終了後改めて協議することになつた、しかして民政黨側委員の空氣は大體に於て速かに質疑を盡した後適當の修正を加へて通過せしめんとしてをり、小川委員長も今後の議事進行については質問者の整理質問時間の制限などを考慮してなるべく今週中に委員會の質疑を終了し、十四五日頃貴族院送付の運びに至らしめんとの意向を持してゐるが、政友會の空氣は依然緩和されず、二十日頃まで質疑を續行する要ありと稱してゐる向もあるので、首腦部に於て適當なる統御を加へざる限り、今後圓滑なる議事の進行は頗る困難なる模様で、結局議案を通過するのは早くて十六、七日頃になるのではないかとの觀測が有力である

北支戰線の陸軍記念日

【彰德十日同盟】河南、山西の戰野に陸軍記念日を迎へた北支の我軍に去る二月十一日總攻擊開始以來連戰連勝、今は山中に逃走せる殘敵部隊を掃蕩するのみとなり士氣いよく旺盛、各部隊とも夫々の占領地點において意義深き記念日祝典を舉行した、各部隊は十日早朝部隊長の訓示があり北支の戰野に銃をとる勇士達にとつては往時を偲び特に感激無量なるものがあり萬歳の聲は天地に轟いた

大雪に淨められた 帝都陸軍記念日

【東京電話】事變下に迎へた第三十三回陸軍記念日の十日は朝來珍らしい大雪に明けたはるか中支戰線の南京も大雪だそうだ、長期戰の折柄今年は特に祝賀の催は一切取り止めとなつた東京では、朝早くから護國寺の陸軍墓地清掃が學校生徒、海軍青年團の手で行はれ正午にはラヂオの知らせで全國一齊に護國の英靈に對し一分間の默禱、午後は戸山學校軍樂隊百名、近衛第一師團步兵ラッパ隊百名が山口軍樂中尉の指揮で堂々勇壯な市中行進演奏をやつて市民を喜ばせ、午後六時からは日比谷公會堂で全國中繼放送により松井前上海方面最高指揮官の講演、映畫、詩吟、舞踊、軍歌演奏など陸軍記念日祝賀の夕が催された

伊國通商使節團派遣

【ローマ九日同盟】イタリー政府はパウリッチ侯の對日親善使節に次ぎ對日貿易促進の見地から通商使節團を日滿兩國に送ることに決定した、使節團は上院議員ニッポ・コンテイ氏を團長とし近くローマを出發し、まづ東京に向ふことになつてゐるが、右に先立ち團長コンテイ上院議員は九日ベネチア宮にムッソリーニ首相を訪問種々打合せを遂げた

獨墺合邦案 國民投票に附す

【ウイン九日同盟】オーストリア政府は國内の趨向に鑑み來る十三日獨墺合邦案を國民投票に附するに決定した

躍進半島に順應し 毎日申報改組
百萬圓の株式組織に

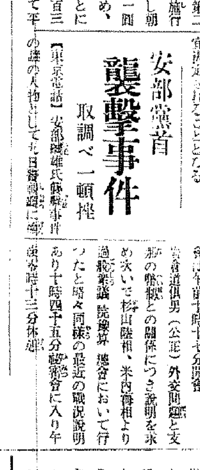

始政廿八年の半島は日支事變を機に大陸前進兵站基地として益々その重要性を加へ、内鮮一體の強化へ驀進し更に日本の大陸政策の前進基地として重大役割を演ずべき輝ける將來を持つに及んで、創立卅四年の歴史を持ち半島に於ける朝鮮語新聞の最高峰として驚異的飛躍を續けて來た『毎日申報』は、半島の飛躍時代に即應し益々新聞報國の實を擧げるため、京城日報との複合組織を改め資本金百萬圓の株式組織となし、その名も『毎日新報』と改題、太平通一ノ三一番地の空地に京城日報社と並立して高層なる新社屋を建築、超高速度輪轉機六臺、三十萬の發行部數を可能とする最新設備を施し、通信網販路の擴充等全面的整備をなして今後の紀元に備へることになつた、殊しその精神は我が京日の姉妹紙として一心同體、統治の根本精神を體し、内鮮一體の大理想の下に施政の徹底、文化の向上、民心の啓發につとめ兩社相提攜して半島言論界の使命の完全なる遂行を計ることとなつた

北支開發工作に 積極的に乘出す
平生・近藤會談を具現化

前總督の命を受けた近藤鐵道局長は北支經濟開發最高機關平生釟三郎氏と門司會港の丸船中で懇談を遂げ、平生氏に半島の立場を十分諒解し積極的支持をなす言質を得たのみでなく北支開發工作に協力を求められ、國會では大成功を收め半島の對北支政策の前途に希望と勇氣が與へられたが、時局對策委員會は對北支問題を凡ゆる角度から檢討研究し、その結果朝鮮大貿易の強力な方針で臨むことになり、總督府は朝鮮軍と緊密な連絡を執り軍當局の積極的協力を求め、半島當面の問題としてこの北支との提攜を具現化することになつた、即ち運輸の惡が惡くなつた今日對北支政策の進展を期して局の、從つて各要路に於ける前鞭を再び踏まぬやう萬全を期してスタートをきり、それには北支開發工作に半島からも人的援助をなし、既報した如く勅任級の實務的人物を派遣し平生最高顧問に連絡協力させ、要求によつては大乘的見地から總督府關係の人事をやり繰して北支の開發を助け共同的工作を從來の全般より離れた積極的援助を與へ北支の開發を助け共同的工作も無益な競爭をなし徒々各商業相互の摩擦を北支にまで展げてゐる如きことは一切排除し總督府を中心に各界のエキスパートを集結した權威ある北支產業經濟開發調査機關を結成、現地と後方で部門的研究實行をなすべきで、時局對策委員會で慎重な檢討が加へられ、北支政策遂行上に強力な實行機關が設置されるのではないかとみられてゐる、而して半島が兵站基地としての國防的重要性と大陸政策の擔點となるべき黎明期の東亞のキー・ポイントを握る自覺と誇りの上に起ち、しかも前統治を一貫する内鮮一體の強化の上に對北支政策の大綱が確立されるものである

總動員法案委員會 秘密會に入る

【東京電話】國家總動員法案の前途に重要鍵を握る十日の衆議院國家總動員法案委員會は午前十時三十六分開會、政府側より近衛首相杉山陸相、米内海相、吉野商相、瀧企畫院總裁、船田法制局長官出席、小川委員長政府側の要求により秘密會を開く旨を宣し直ちに秘密會に入つた

三十一本山の 住職會議開催
眠れる半島佛教に活

戰時局下に於ける國民精神總動員の基幹をなす心田開發運動は南總督が掲げた五大政綱中の國體明徴として二千三百萬民衆に示し漸次各般の施設を整備して來たが、就中朝鮮佛教の再建を企圖して既に全鮮三十一本山、千五百餘の末寺に至る七千の僧侶と二十萬の信徒が合體、これを總動員して愈々全道に亘つて活動を開始し、三十一本山住職を以つて組織する中央佛教々務院では、三十一本山の中心機關である大本山を組織すべく昨年來から寄々協議中のところ、愈々來る十三日から十五日まで三十一本山住職會議を中央教務院で開催することゝなつた、この評議會に於ける議題の中心となるものは過去三百年間に於ける李朝政府時代の方針により漸次朝鮮佛教は縮少され統制が加へられ、寺刹に於ける祭儀、衣服、教養その他寺法によつて定められ、三十一本山は夫々異つた寺法を持つて他宗と相容れぬものがあつたので、今回朝鮮佛教の今後の活躍方針並に内容に對し之れを統一するため宗憲起草委員會を設け宗教法とも稱すべき根本的規則を設定することになり、地佛教その運營その他を決定せんとするもので長い間眠れる朝鮮佛教の、大衆に全半島民の信仰へこの宗憲の審議及び十萬圓を投じて黎明が齎されてこの住職會議の新築に關する大本山の新築に就いても協議されてゐる、諸果二万圓から注目されて對する費用問題、時局に對應する

學校費戸別税 附加税增率
初等教育擴充新財源

半島初等教育擴充計畫實施に伴ひ經常費財源捻出のため總督府では學校費戸別税附加税課税制限の增率を行ふ必要に迫られ、府令第二十六號を以つて朝鮮學校費令施行規則中第十八條第一項を改正し朝鮮人現住戸數平均一戸に付き一圓三十八錢を一圓五十九錢に改め、來る四月一日から施行することになつた、之により現住戸數三百三十六萬九千九百六十六戸として平均負擔二十一錢增とすれば約七十七萬圓の增收となるわけで、各道ではこの範圍で財政事情に應じ適宜決定されることゝなる

安部黨首 襲擊事件
取調べ一頓挫

【東京電話】安部磯雄氏襲擊事件の犯人として目下日比谷署に取調べ中の萬年東一（ろ）はその後嚴重な取調べを受けてゐるが、同人の供述によれば同人は直接の加害者三名とさきに檢擧された皇風塾々頭千々波敬太郎（ろ）との中間に立つてゐたもので、かねて千々波よりの『社大は反日傾向である』云々の教唆を受けてゐた、萬年は嫌疑者として千々波より百五十圓を貰ひ約一ケ月間襲擊計畫を練つてその間子分の八重野を教唆して安部氏を襲はしめたもので目下三名とも一樣に鑑識轉向は怪しからぬといふ一點張りで、その他の點に關しては一切口を閉してゐるので、一頓挫を來してゐる模様である、當局では目下共犯者森清一（ろ）についても綜合的に取調べを行つて千々波の背後關係を追求するものと見られてゐる

豫算總會
貴族院

【東京電話】十日の貴族院豫算總會は午前十時十七分開會、吉田道俱男（公正）外交問題と支那の衛福との關係につき説明を求め次いで杉山陸相、米内海相より過般衆議院秘密總會において行つたと略々同樣の最近の戰況説明あり十時四十五分秘密會に入り午前十時十三分休憩

白國前首相案 英政府實行を考慮

【ロンドン九日同盟】イギリス政府はベルギー前首相ヴアン・ゼーランド博士の具申になる『世界經濟改善に關する報告書』の勸告する提案を實行に移すことを考慮中で九日消息通の傳へる所によればイギリス政府は近く米佛獨伊四ケ國政府に對し以上提案の實行に關する會談開始を提議する方針と云はれる

換首相言明

【インスブルツク九日同盟】オーストリヤ首相フオン・シュシュニック博士は、九日インスブルツクにおける地方祖國戰線代表大會の席上『政府は來る十三日オーストリヤの獨立を維持すべきや否やを國民に問ふ』旨政府の方針を言明した
（寫眞——シュシュニック首相）

【赤外線】

九日の衆議院特別委員會で岡本貫太郎氏（民政）等が『ニキビ雀斑等の藥は賣藥として課税されないのに白髮染を化粧品と見做して課税するのは怪しからん』との質問に、大藏省の大竹主税局長『白髮染は賣藥部外品でありまして之を年寄の化粧品と見るは何等差支へないと存じます』と大眞面目に答辯、これには道かに張り切つてゐた議員連も大笑ひで『ヒヤヒヤ』

佛内閣總辭意 下院に信任を問ふ

【パリ九日同盟】ショータン内閣は財政、經濟及び經濟回復に關する全權委任法案に對する議會の反對氣勢に鑑み、その後一般の政情が、同日夕刻緊急閣議を開いた結果、下院に於ける討議に附し政府の所信を披瀝して全權委任法案につき下院の信任を問ふこととなつた

北野軍參謀長 十二日着任

新任朝鮮軍參謀長北野憲造少將は十一日午後二時八分着山陽線急行列車で着任する

人

◇伊森財銀頭取　九日出發、全南北並代理店視察へ、廿一日歸城の豫定
◇穗積殖産局長　議會出席中、廿日歸任の豫定
◇近藤鐵道局長　九日午後三時三十八分のぞみで門司より歸城
◇土屋芳助氏（殖銀平壤支店長）十日午後入城、天香樓
◇鈴川專賣局長　十二日元山、咸興、清津、北西の專賣事業視察へ、十六日夜歸城の豫定

天地玄黄

今日は陸軍記念日三十餘年前の今日の戰捷を想ふ

×

『臥薪嘗膽』の標語の下に十年辛苦、萬難の護先鑑の保護を

×

非常時局に處する我等の覺悟醒して護先鑑の保護を缺かしむべからず

×

『毎日申報』、『毎日新報』と改題して一本立となる

×

三十餘年半島文化への貢獻これよりいよく精彩を加へむ

說小の一本日 誌雜說 部樂倶談講 號月四の 物讀大四

南京城總攻撃

此の事實を見よ！
事變以來初めて出現せる問題の記錄文學
歷史的巨篇たり

見よ！今こそ我ら全國民の前に、まざくと描き出されて遺憾なき

南京攻城に於ける我が將士の眞の姿、是が日本人だ

集中する敵迫撃砲の中に、鮮血に塗れつゝ敵壁に躍りつく勝ち誇る山城伍長、樋野一等兵。野戰病院をひそかに抜け出し戰線に出んとする藤田一等兵。前進する諸部隊の各方面各部の奮戰剛勇の大手柄、陣中に作戰を練る松井石根大將。死を以て光華門を守つた伊藤少佐中心の決死隊の壯烈なる大活躍。野戰病院に於ける戰傷將士の純話等々、各隊に起つた感激の實話が綜合され、壯烈な力となりぐんく讀者に迫つてくる

見よかくして南京は陷ちた

是こそ血の現地報告だ！涙の記錄だ！後世に殘すべき歷史的記錄文學だ！是ほど大きな力を持つた讀者の魂をゆすぶる事變記錄が今まで何處にあつたか、この一篇、涙を持つて全日本同胞に捧ぐ

熱血の愛國作家
木村毅氏が
感涙滂沱たる中に描ける最上至高の記錄文學

大特輯 武勇俠艷諧謔傑作集
▲水呑百姓の此の力 棺桶の重吉…村上浪六
▲男一度怒りなば！國辱斷滅の刀…大倉桃郎
▲新家庭の哄笑報告 秀才化の皮…佐々木邦

美貌の運轉手を追ふ狂戀の映畫スター（長田幹彦）
春の口紅
今は時めく映畫界の女王が猛烈に火と燃えて運轉手に戀慕の手を向ける。長田先生が最近入手せる特ダネにより得意の筆にて描く

大特輯 探偵小說傑作集
◉戀と慾の大犯罪！湯タンポ殺人…大下宇陀兒
◉映畫化形の怪病 深夜の獸魂病者…渡邊啓助
◉發狂の運命奇談 馬に憑かれた人…甲賀三郎

更に左記十五氏が傑作小說發表
吉川英治　中野實　眞山青果
竹田敏彥　中村武羅夫　村松梢風
子母澤寬　川口松太郎　海野十三
小島政二郎　江戸川亂步　寶井馬琴
白井喬二　加藤武雄　田中久雄

特價七十錢（送料五錢）
大日本雄辯會講談社（全國書店にあります）

けふ事變下・陸軍記念日

國防第一線の半島に 轟渡る愛國の大歩調

志願兵制に歡喜は更に高し

★☆★☆★☆★☆

長期抗戰體制下に聖戰第二年の意義深き第三十三回陸軍記念日を迎へた半島―龍山、羅南兩師團管下の各地は一齊に軍國色に塗りつぶされ感慨は一入深い恰も志願兵令並に教育令の半島統治上不滅の大金字塔が燦然確立され實施を近く控へてゐる折柄、喜色は更に全半島を蔽つて日本の國防第一線たる氣構へと銃後の陣容を一層强固にする意氣が現はれた、全鮮にはためく日章旗に奉天大會戰を偲び暴支斷末魔のあがきは半島民に力强い感銘を與へた【寫眞は光化門通の分列式】

★☆★☆★☆★☆

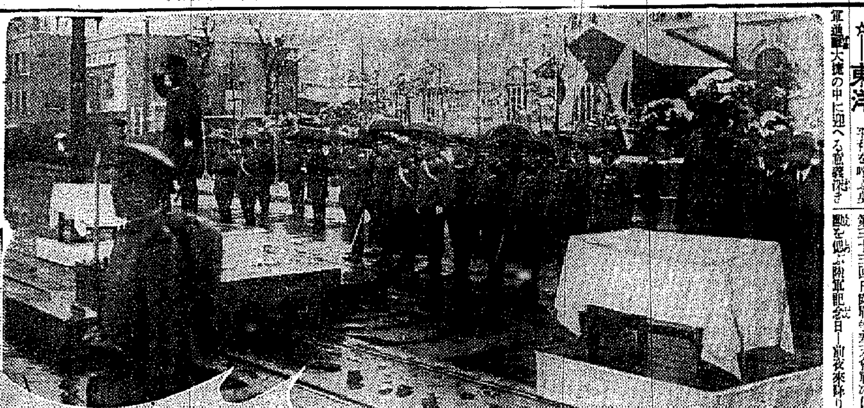

京城は雪の進軍 朝鮮神宮から歩武堂々進發

☆―東洋平和を呼ぶ皇軍進歡大捷の中に迎へる意義深き第三十三回日露戰爭奉天會戰の偉勳を偲ぶ陸軍記念日―前夜來降り積んだ白雪に莊重な軍靴、砲車、馬蹄を響かせ、十日午前九時ごろ騎兵部隊を先頭に軍裝も凛々しく在留各部隊將兵は朝鮮神宮に參拜、皇室の安泰、支那戰線に馳驅する☆―戰友の武運長久を祈願すると共に過去の戰爭、事變に斃れた先輩戰士の偉業を偲び隊伍堂々飛雪を浴びて市中大行進に移つた、午前九時廿分龍山部隊は朝鮮軍司令官も通常禮裝に威儀を整へて正式參拜、それ／＼玉串を奉奠☆―聖壽の無窮、皇軍武運長久を祈願し神域は軍國色に彩られた

市内大行進

朝鮮神宮で戰勝祈願をなし歩工兵隊は朝鮮神宮參拜後表參道から若草町、鍾路通、堅志町を經て安國町へ○○隊、砲兵隊、野砲兵隊は東大門通から黄金町通、敦化門通を經て安國町へいづれも歩武も堂々たる市内大行進を行ひ時恰も降雪の大京城に軍國大繪卷を展開、分列式に臨んだ

分列式

朝鮮神宮參拜を終へ飛雪を浴びつつ隊伍堂々午前十時總督府前廣場に集合した在龍部隊は深澤中將閲兵、南總督、小磯軍司令官觀閲の下に銀世界に軍靴をふみしめ榮ある分列式を擧行した○○隊を先頭に歩、騎、工、砲、通信隊は堂々行進、續いて在鄕軍人、學生、青訓生徒隊、青年團約一萬名は本府鹽原學務局長、甘蔗京畿道知事閲兵のもとに行進に移り午前十一時二十分盛儀裡に分列式を終つた、この日朝來の降雪にも拘らず觀覽者は戰死將兵遺族、出征軍人遺族を主數に在城男女學生一般人を混へ實に約一萬に達し壯觀を極めた

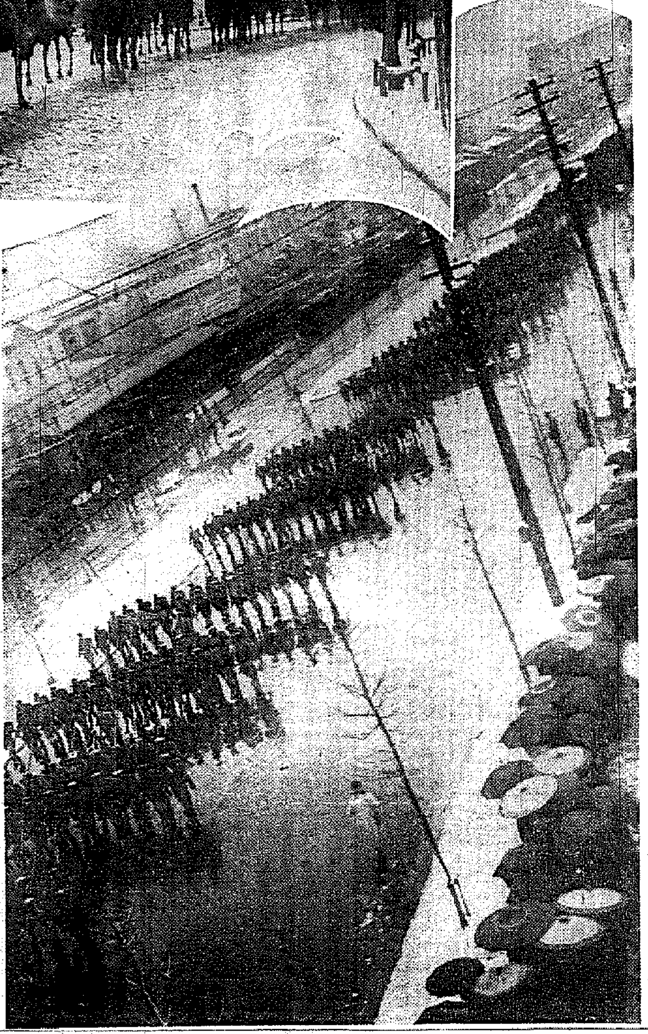

寫眞【上】分列式を閲兵する師團長（左）と觀閲する南總督【下】龍山部隊の大行進【中】騎兵部隊の行進

後援聯盟から應召家族へ 金一封贈る

京城軍人後援會では三十三回陸軍記念日に道内の出征軍人遺家族中貧困家庭で四月新入學の兒童廿二名に對し戰地の親にかはつて入學祝ひとして金一封を贈る外道内の戰病死者遺家族四十四戸並に傷痍軍人及び應召又は出征家族中の貧困者二百十三名に對してそれ／＼金一封を贈つて慰めた

イデオン鉛筆

京畿道各地で將校の講演會

【既報】京畿道軍事後援聯盟では一般道民に時局認識を徹底させる爲十日から廿九日まで道内各地に戰利品移動展覽會を催すが之と併行して十一日から卅日まで道内廿ヶ所に於いて大久保歩兵少佐外五名の將校を招聘して『世界の大勢と現下戰局の推移』と題する現役將校の立場から軍事講演會を催す

入試驗用鉛筆 京城シノサキ

國威宣揚祈願 …けさ各婦人會員

事變下に日露役大捷の偉業を偲ぶ陸軍記念日、十日午前九時半から朝鮮神宮大前で銃後の護りに熱誠燃える愛國婦人、國防婦人、將校婦人各團體約五百名の國威宣揚祈願祭は白雪降りしきる中を阿知和宮司祭のもとに嚴かに執行された 開扉、獻饌、祝詞奏上の儀に次いで南總督夫人、深澤中將夫人、鹽原學務局長夫人、甘蔗京畿道知事夫人、佐伯京城府尹夫人らそれ／＼神前に參進玉串を奉奠、撤饌、閉扉により嚴かに閉式同十時盛大なる祈願祭を終つた

白衣の勇士を慰問

支那戰線に雄々の活躍を續け名譽の戰傷をなした皇軍勇士を龍山病院は慰問する愛婦、國婦、將校婦人團體の陸軍記念日の催し白衣の勇士慰問行は十日正午から午後四時ごろまで同病院でなごやかに行はれ旭町國防婦人分會有志の組織する錦町演藝、小唄、流行歌、手踊など面白く傷める勇士を慰め茶菓を贈つていたく喜ばれた

三月の忘れ雪 天氣はよくなる

【仁川電話】二月の終り頃から三月の初めにかけて土の色も次第に明るく早春の和やかさをすべてのものが柔らげられ野邊の枯草の下に小さな緑の芽が萌えを氣づかつてオヅ／＼しながら頭を擡げてゐる時、三月には珍らしい雪が九日夜から降り初め、下界のすべてを白銀一色にぬりつぶし街に美しく濃粧されたが冬の終りを告げる『三月の忘れ雪』であらう、仁川觀測所では語る

『十日朝西國沖に低氣壓がある關係上内地北は雪、南部は雨である、この低氣壓は東に向つて移動してゐるから天候は漸次回復するだらう、雪は京仁地方五ミリ位で、西は平壤、北は元山まで新義州、雄基は曇り、高氣壓は濟州にあるが別段今より發達の模樣はない、氣溫は寒くならないだらう

それツ肉彈でゆけ 勇猛、金部隊の突撃

【山西省靈石にて大津、派員】靈石の右側線に廻つて活躍した小林部隊の金部隊は二十五日午後一時頃汾西の北方地點にある頂嶺高地で敵の第五十四師二千名と遭遇、敵は高地に據つて頑强に抵抗し、迫撃砲、重機、手榴彈が低地にある金部隊に向つて火を吐きながら飛び込んで來た、味方は[illegible]、高地に向つてジリ／＼と迫り、この間約四時間に亙つて彼我の間に熾烈戰が展開された、午後七時になつて味方は彈丸を撃ち盡したので高地に向つて突撃戰を敢行、遂に東南高地を占領した、息をつく間もなく、高地の下にある部落から味方の兵力を見た敵が逆襲して來た、勇敢な金部隊の勇士はこれを見るや、金部隊長を先頭に、″彈丸に缺乏した肉彈戰で行け″とばかり、暗の中を部落に向つて肉彈突撃を行つた、味方の勇士はいづれも敵前一間位まで肉薄したが、敵は頑强の手榴彈を浴びせかけて進撃を妨げるので、夜を徹して勇士はいづれも部落の屋根の上に登り、瓦や煉瓦を彈丸代りに敵の頭上に投げつけた、こゝに壯烈な夜の市街戰が始まつたが金部隊の奮戰と頑張りが效を奏して午前零時敵は退却を開始し廿六日午前四時頃敵は青い照明彈を合圖に西北方に向つて潮の引く如く鮮かに逃げ去つた、夜が明けて見ると戰線には敵の死體が三百個遺棄され、その中に將校の死體が二十四個發見された、味方は戰死者二十名と三十名の負傷者を出したが死をかけて作戰上重大な場所である頂嶺の陣地を守り、前後十時間の激戰の末、敵の將校以下に多大の犧牲を與へ、これが導火線となり右側部隊の戰況を有利に導いた金部隊の勇名は二十里の戰線に響いた

台灣に暴風

【臺北十日同盟】九日午後二時頃、突如臺灣全島に亙つて暴風襲來し各地に被害、農作物に多數の被害家屋全壞二十七戸、半壞一十戸、大破七十五戸、その他漁船の行方不明三隻（乘組員二十二名）の被害があつた

鐵道局で新映畫製作 濱本浩氏に原作依頼

鐵道局では曩に映畫『朝鮮の旅』を製作發表して好評を博したのに鑑み、今回更に鮮鐵魂を主題にした映畫を製作することになり大船映畫『淺草の灯』でお馴染みの作者濱本浩氏に原作を依頼した、同氏は資料蒐集のため近日來鮮する

銘酒 大正櫻

專賣局の新採用

專賣局では專賣の發展に備へて本年度卒業の大學、專門學校卒業者廿五名を採用することとなり來る廿九、卅兩日に亙り同局で筆記、口頭、試驗を施行するが十日現在各學校よりの願書提出者は百廿名に達し、こゝにも五對一の就職戰を展開してゐる、尚引きつゞき本年度中等學校卒業生もそれ／＼各地方專賣局に於いて相當多數を採用する筈である

鮮展審査員 推薦を依頼

第十七回朝鮮美術展覽會は既報通り六月五日から三週間總督府新館内で開催されるが、總督府學務局では審査員第一部（東洋畫）一名第二部（西洋畫）二名、第三部（彫刻工藝）一名計五名の推薦方を東京美術學校長に依頼すると共に、中央美術界の權威者に懇談をするため金社會教育課長は近く東上することになつた

鑛山景氣の裏

ハッパどんくりと今やシャベルが半島鑛山景氣と土木事業に賑はふ半島に昭和十二年中火藥・爆藥類の事故も相當多かつた、總督府警務局の調べによると總件數二百七件前年より卅八件增加、死者八十一名で三十四名も增え負傷者は二百六十七名、廿七名の增加である

ＡＬと能Ｌ

◇同上會三月例會 十一日午後七時半、京城商業町三修堂會館で自轉車中尉の南極探檢談がある

◇京城詩吟聯盟 十二日午後六時雅叙園で創立準備會及役員決定在城詩吟劍舞同好家を網羅する申込は京城北米倉町小谷麗氏方聯盟準備委員會、會費一圓

爆彈投下演習 天候回復すればあす

龍山部隊發表＝十日午後三時三十分より漢江河原に於て實施する豫定だつた爆彈投下は天候不良のためこれを中止する、なほ天候回復すれば十一日午前十一時同所に於て實施する筈

台灣半島人

【臺北電話】臺灣に在る半島人有志が昨年十二月南京陥落の日を卜して國防及兵器獻納金を募集しつつあつたが、この程二千百五十圓を得たので臺灣朝鮮人聯合會長金鐵胡氏など四名は九日臺灣軍司令部を訪問してこれを獻金した

太田胃散 健康は健胃から 實質本位の胃病藥 本舗 東京 太田信義藥房

兄弟チフス

京城新堂町三二九ノ二金碩今君（二二）と同人の實弟弘奎君（一七）は五日から發熱してゐたが九日チフスと診斷されて順化院に收容

京城地方

【今晩】北西の風晴れたり曇つたり【明日】北西の風晴

仁川地方

【今晩】北西の風曇【明日】北西の風晴れたり曇つたり

京城溫度（九日）最高四度六最低零下四度六（十日）今朝六時零下零度七正午零度六

天氣豫報（十一日）

地方	風	天氣
[illegible]	西乃至北の風	始め曇後には晴
[illegible]	西乃至北の風稍强し	同
[illegible]	西乃至北の風	始め曇で雨或は雪ありさうだ後には晴
[illegible]	北西乃至北東の風	晴れたり曇つたり
[illegible]	北西乃至北東の風	始めは曇後には晴
[illegible]	西乃至北の風	同

仁川の潮時（十一日）

	午前	午後
滿潮	[illegible]	[illegible]
干潮	[illegible]	[illegible]

あまくて飲みよい セキの水藥 チンガイエキ 祛痰鎭咳液
萬人向くセキの水藥
小兒に喜ばれるセキの水藥
飲み易いセキの水藥
◎かぜのたんせき ◎小兒百日咳 ◎喘息のたんせき ◎其他一般たんせき
種類 金三十錢 金五十錢 金一圓
全國藥店にあり
總發賣元 大阪市東區淡路町 丸石製藥株式會社

學習に大切な頭の藥 ノーシン

平壤 金千代會館
女店員募集
一、十八歳ヨリ二十三歳迄十名採用
二、勤メ時間、午前十時ヨリ午後十一時迄二部制度
三、勤メ先 平壤府黄金町金千代會館
四、初給 五十圓以上（毎月着物支給食費勤務アリ）其他優遇ス
五、希望者ハ京城府南大門通 金千代會館事務所へ三月十二日十三日十四日ノ三日間正午ヨリ午後五時マデ本人直接面談サレタシ

臨時事務員募集
一、男子事務員（約二〇名）年齡二十歳以上四十歳以下
一、女子事務員（約二〇名）年齡十八歳以上三十五歳以下
一、申込締切期日三月二十六日
右希望者ハ履歴書ヲ添ヘ春季競馬會ニ於ケル事務員ヲ志望ノ旨ヲ記シ申込ムベシ採用ノ上ハ詳細通知ス
京城府新設町 社團法人朝鮮競馬俱樂部

明るくて永くもつ 名實共に日本一 日本乾電池 高砂工業株式會社

各眼科病院處方眼鏡責任調製
京城醫專病院眼科 江頭眼科醫院 京城赤十字病院眼科 金井眼科醫院 龍山鐵道病院眼科 荒川眼科醫院 龍山陸軍病院 仁川岩永醫院
全鮮各道私立眼科御指定
京城帝國大學御用
大學堂眼鏡店
京城府本町二丁目 電話本局(2)二三七五番 振替京城一一二九番
〈眼鏡、雙眼鏡 カタログ進呈（要三錢）〉
平壤府本町六番地 大學堂眼鏡店支店 電話九一六〇

秩父・伊勢崎・名古屋・鹿兒島 四大産地 玉糸紬銘仙 宣傳陳列會 三階
十一日より三日間
正絹愛用の國是に依つて愈々眞價を認められた四大産地 競ふ春の新柄……豐富品揃賣出し
實用大好評の……七、八圓より十二、三圓まで
ブドウ・洋犬・國富・ミカドの逸品 四大銘品 春セル新柄大會 三階
時局を反映した…自主的な大陸的な春の新柄豐富品揃 セルの御撰擇は先づ三中井で……
春の名古屋帶陳列會 五階ホール
特製學生用机・本箱賣出し
三中井

待望の學制改革

待望の日は來た
皇國臣民として責務は大
江陵農業學校　崔殷植

いよ／＼來る新學期より實施せらる、學制改革によつて半島の教育も一新することになつた。吾等は此の日をどんなに待望してゐたか今やお互ひに温い手を握り合つて共に學び、共に遊び、そして共に力強い大日本帝國の國民としての責務を同じく與へられる日が來た即ち、同一なる精神文化・同一なる思想のもとに於て同一なる學術の研究により雄國の御精神を恢弘し、益々大日本帝國の榮が開くるのである。「大海の水も一滴より」の言葉通り、內鮮人が一體となつて始めて堅固なる國家の發展がある。今や東亞の天地は風雲益々急を告げ、世界の情勢は益々錯雜化し、國際關係も益々複雜になつて來た。此の時にあたり同じく皇國臣民たる內鮮人がお互ひに手に手をとつて、同じ教場で學び同じ庭に遊び、而して意氣投合の實を現はしたならば、どんなに力強い頼もしい結果が生れるであらうか。吾等は志願兵制度實施と共に、この學制改革の斷行を喜び皇恩の廣大無邊なるに感謝し益々皇國臣民としての覺悟をきめ、堅忍持久、生產報國の下に、この擧を意義あらしめたいものである

責任を自覺
仁川高女四　金貞玉

普通、女子高等普通がそれ／＼中學校、高等女學校と改稱され、今後愈々內鮮一體となることを思へばたゞ感謝感激の外なくそして益々責任の重大なる事を自覺するのであります。私達はやがて近ら社會へ出る者にとつてこの惠れた學制改革を心から祝福しやう。聖恩の廣大なるに思ひを致し、皇國日本のために今こそ身命を捧げやうではありませぬか

劃期的の學制改革！私達半島人にとつて、これ以上の喜びはありません。普通學校が小學校に、高等普通學校が中學校に、高等

新たな希望に滿つ
第二國民として責任は重い
群山高女三　平春和子

今や內鮮一體の力強い叫びは半島に嵐とまき起つてゐる古からの關係から考へて今日かくあることはむしろ當然でなければならない、國民として、まして朝鮮で生れ朝鮮で育つた私達は一層と感慨が深い、やがては第二の國民としての責任の重い私達が手を取り合つてお互に學び共に睦み合つて行く彼方にこそ、希望に擢る祖國があるのだと思ふ。私達の前途にはどんな障碍が待つてゐるかも知れないが血に信じ合ひ助け合つて行く半島の女性に何んの恐れがあるだらう春四月—喜びと希望に滿ち滿ちたその日の來るのを、私達はどんなに待ち遠しく迎へるだらう。そうして私達は、その幸の日に今後に於いての努力を誓ふであらう

眞に光榮
始興公普校　六年　金永俊

この度朝鮮の學制が改正されて四月から實施されることになつたさうです、その結果普通學校を小學校と、高等普通學校を中學校と稱へる樣になるさうです。まあ、何んとうれしい事でせう、とかく今迄は普通學校といへば朝鮮人小學校といへば內地人とその名稱から既に一つの障壁があるやうに考へられがちでありました、然しこれは風俗言語民度により已むを得ない事であつたと存じます。この學制の改革は志願兵制度と相俟つて我々朝鮮人に光榮ある國民としての資格を新に附與されたのでありますから、我々はこの有難い御思召しに感激奮發して、粉骨碎身聖恩に報い奉る覺悟が第一だと思ひます

非常に嬉しい
安養公普校　四年　鄭雲哲

私どもの學校はまもなく小學校といふ名前にかはります。私どもは內地人と名前の同じ小學校で勉强することになります。このごろ私どもは友だちとそのことをいつも話します「安養普通學校が安養小學校にかはるのかな」「學校の門さつもかえねばならぬ」「帽子のきしやうは安養とかいてあるのだからそのままでよいね」そんなことを話してはよろこんでゐます。私は上の學校へ行くつもりですが高等普通學校でなく中學校へ入學することになります。私は小學生となり中學生になることができることはほんとうにうれしく思ひます　天皇陛下が私共を可愛いがつて下さるのはまことにありがたいことであります。私はしつかり勉强して忍苦たんれんして、りつぱなつよい國民となります

眞に一體となれ
大御心に報ずる覺悟が大切
馬山高女　三好房子

內鮮融和の統治政策は歷代總督によつて時代の推移に應じてその方針は强化され來つたのですが、此度南總督の大英斷によつて志願兵制度の實施と教育制度の改革が斷行されました。これは內鮮融和を乘り越えて內鮮一體の表現として劃期的なものといはねばなりません、就中學制改革によつて、言語、風俗、習慣の徹底的改革の統一等により名實共に半島民の皇國民化をいふことになるであらうことを期待されるのであります。思ふに併合以來一視同仁の大御心に對し奉り、半島民の感激は一層深きを加へ純眞な私達のお友達は徵兵の絕叫に達してゐます、この上は內鮮同胞眞に一體となつて國家の繁榮隆盛を期し皇恩に報ずることを誓ひませう

無上の光榮
光州第一公普校　補習科　姜仁永

前々から先生や父母から學制を改革されるといふことを聞いて、我々は大きな期待を持ち一日千秋の思ひで持つてゐた。所が、その實現があまりにも早いので、我々は此の無上の光榮にこをどりして喜んでゐる今更、聖恩の有難さに感激するばかりである。これでよく今までとはすつかり學校の樣子も變り、校名は高等普通學校は中學校に、女子高等普通學校は高等女學校にと改まり、我等の學校も小學校と改るのである。我々にとつて言ふに言はれない感じが湧いて來る

かくして、內鮮人融和の下に共學し、我々は消れない下手な國語も上達し、教練其の他、劍術等を習ふやうになるし將來の義務教育と兵役納稅の三大義務を果し得るよう、內地とかはらないやうになる日の一日も早からんことを待ちわびると共に、有難き皇恩に報い、る覺悟を固くし、自分の本分を盡くし、以て立派な皇國臣民として恥かしくない人物となることが、我々の向ふべき途である

『責任轉嫁は困る』
中等學校擴充案でひと嵐
五日目の咸南道會

【咸興】咸南道會第五日（九日）は引續き勸業費、授產費の第一讀會である、諸般の報告に次いで午前十時十分日程に入り

▲李鍾輝議員（咸興）小作爭議件數、漁業免許、自作農地、廢田敗作付等に關する當局の見解如何

等々反復一時間の長廣舌に前田議長

御意見は極力救濟するが漁業許可は本府の權限で道は取次ぐ程度に過ぎぬ、この席は道費だから議論も道費の範圍に願ひたい

流石の理論議員さんも沈默

▲李昌燮議員（利原）土性調査、漁業權の許可、漁村振興對策等依然たる陳情的質問

これに對し朴產業課長

昨年利原郡に串布機船の許可が一件もなかつたのは當局が不公平だ……といはれるが公平に詮議したから利原郡に行かなかつた、苦心調査の結果に公平な順位を附けたら許可圈內に入る出願者がなかつた……

▲韓時南議員（豐山）から水電用地區域內の移住民收容地設定、堰堤出來た曉に於ける上流林產物の利用傾向、官用林地設定、補助造林砂防工事等々の質問に對し

▲堤地方課長　水害用地內の移住民に對し第一回の移住民は既に昨年中に終了し殘りは本年三月中全部終了すべきだが收容地は鮮滿拓殖會社の移住地とする、なほ買收殘地も買收するやう努力中である……

この外佐藤（山林課）、朴產業課長、倉田農務課長、金子技師等も答辯

▲李東原議員（文川）文川、永興兩郡內の百二十萬坪の鹽田は從來四十四萬圓を生產してゐたのに今日廢止の憂目に立至つたがこれが復興の意思はないか

▲朴產業課長　鹽田は專賣局の所管で道はその權限を持たぬ

と輕く答辯、午後零時五分休會、これで勸業費、授產費の一讀會終了

一時廿分再開、咸興李義煥議員（咸興）からの動議で十日の陸軍記念日は午前中休會すべき旨を議長宣言し日程に入る、教育費、衞生費、社會事業費等の第一讀會である

▲渡邊議員（咸興）咸興商業學校の學級增加の時期は何時か、なほ生徒附によらなければ出來ぬものか、中等學校の服裝統制の意思はないか

▲信原學務課長　咸商學級增加を痛感し本府と折衝中であるがその實現期は言明出來ぬ、なほ服裝統制の意思はない

續いて佐々木部長の敷衍答辯があり

▲柳成賢議員（永興）本年中本道內に於ける學級增加數、各郡別の增加數、一學級增加費用如何、師範學校に學級增加の必要なきや、なほ普通學校補助額各郡別如何、六年制普通學校は何年後に一面一校になるか

その他永生高等普通學校の紛糾の經過、社會事業、警察機關擴充、中堅青年養成方法等々の質問に對し信原學務課長、竹久警務課長、井上衞生課長等から詳細に答辯

▲蔡容默議員（咸州）咸興高等普通學校に二學級增加し四學級にして貰ひたい、當局の意向如何

▲信原學務課長　中等學校擴充は本府で統制してゐるから道では本府を動かす外道はない

▲李昌燮議員（利原）の『本道に永住者學校設立の意思はないか』金重根議員（端川）の『私立學校並に書堂の昇格、學校設立基金造成』の質問に對し信原學務課長は『貴下の質問が餘りに長いから質問の要領を覺え切れぬ』と要領を締めた上答辯、時に午後三時卅分五分間休憩の後再開

▲李曉燮議員（咸興）社會教化事業陣容の擴充、道民の體質向上初等學校兒童の身體檢查勵行、府郡に視學配置、中等學校生徒の寄宿舍の補充、咸興高等普通學校學級增加、高等普通學校新設、鎭山航空員養成講習所新設、醫師講習所設立に對する當局の意向如何

▲佐々木內務部長　十三年度から經常事業の職員は倍數を增員し、府郡視學も近く配置することになる

井上衞生課長から體質向上並に兒童身體檢查その他につき補足答辯を行ひ

▲鄭時南議員（豐山）工業學校設置、私立學校補助、勞働者[illegible]導、道立醫院醫官の巡回診療等に關し、また李鍾協議員（文川）新浦水產學校學年延長に關し

▲李昇埴議員（北青）は普通學校學年延長並に北青農蠶學校學年延長等に關して質問、各關係部外から答辯

▲李朋浩議員（定平）農村初等學校卒業生と都市初等學校卒業生の中等學校入學率の差が非常に懸隔してゐるのはどうしてか、公醫は全道の面積により配置するものか、また定平に實業學校を設立する意思はないか

▲杉山議員（惠山）惠山鎭道立醫院の不完全な入院病舍改良、學級增加を早く發表せよ

▲尹範五議員（德源）咸興以南に實業學校を設立する意思はないか地方振興運動に金融組合職員も第一線に立たせて活動させよ

等の質問に對し井上衞生、稻生理財、信原學務各參與員の答辯あり

▲金明學議員（咸興）初等學校補助費は如何、臨時教員養成所設立の意思はないか、學級數の多い初等學校に書記を置く必要はないか、中等學校振興額の差は何によるものか

等の質問に對し井上衞生、稻生理財、信原學務各參與員の答辯あり

▲金明學議員（咸興）學務當局は總ゆることを本府々々とその責任を轉嫁する嫌ひがある

と怒號したので佐々木內務部長並に信原學務課長からそれ／＼答辯があつて六時閉會した、第六日の十日は午前中休會午後は第二讀會議案全部を上程すべきを宣言した

農振運動やさては
教學刷新に花
やうやく峠を越した咸北道會
五日目午前の論戰

【羅南】咸北道會も會期はいよいよ峠を越したか議事は遲々として進まず豫算審議の大半を殘して五日目は九日午前十時開會全議員出席、第一讀會「農山漁村振興施設費關係」の質問に入る、先づ張德相議員（富寧）隧道廢止について李內務部長との間に問答あり

▲金炳彥議員（鏡城）は農村振興運動と村落民の都市集中の傾向を說き、農村に安住感を與へよと長時間に亘り一席を揮ふ

▲上野地方課長　農村振興の根底を婦女の教養指導に置くことは全く同感で道にても今年度から婦人の社會教化囑託を置いてこれに當らしめることになつてゐる

武鎭奎（鏡城）李鋪奉（吉州）兩議員から農村問題につき二、三質問あり、上野地方課長、相馬產業課長これに答へ勸業費第一讀會を打切り教育費關係の審議に移る

▲柳國夏議員（城津）教育令改正教學刷新に關する內容如何

▲李內務部長　第一精神的內鮮渾然一體への完成、第二は眞の皇國臣民としての自覺と信念を植ゑ付けること、第三は堅忍教育の內鮮無差別と三要點に盡きる

▲一瀨學務課長　未だ細則發表の自由がないのでこゝに明言を憚るがその根本精神に於いてこれが達成に寄與したいと思ふ

尹承銓氏（會寧）朝鮮人子弟初等教育問題、教育財政等に關し長廣舌、李內務部長、一瀨學務課長、上野地方課長交々これに答へ正午休憩

四日目午後

【羅南】咸北道會四日目午後は八日午後一時半再開、豫算案の第一讀會を續行、議事に入るに先立ち道內各警察署長から寄せられた慰問電に對する感謝電文を朗讀し、ついで

▲黃國周議員（清津）本道の林業資源は時局柄極めて重要な位置にある、これが造林調査策如何

●中小規模の化學工業、例へばパルプ工業の如きを誘致する方法はないか

▲李內務部長　本道林政の將來は木材資源枯渇の折柄大いに有望なるものがある、造林に努めて行きたい

▲相馬產業課長　化學工業の小企業化は至極結構な事である、パルプ工業の小企業化も目下各方面で試驗中であるが、その結果の如何がこれを決定する

▲尹錫弼議員（茂山）咸北は產業的に今や內地日本の兵站部である、誰しもが認識されてゐるのではせつかく無盡藏の資源も何の役にも立たない、須らくこの際速かに產業部を設置して先づ機構を整へる必要がありはしないか

これに對し李內務部長、平野技師、大谷警察部長からそれ／＼答辯し

▲尹承銓議員（會寧）農耕地河川使用その他の申請が相當山積して澁滯してゐる樣だがこれが刷新を期せられたい、木炭檢查制は規格統一、品質向上の上から結構だがまだ不徹底で各地に異論がある——これが徹底を期せられたい

と長廣舌を振ひ、更に火田整理問題についてユーモアたつぷりな一齣を振り廻し、さては下層漁民の窮狀、農業指導問題並に救濟方法等に及び

▲李內務部長　民間申請事項澁滯の事實はない

▲平野技師　木炭檢查制は慎重注意を拂ひ、年々整備改善されつゝある

更に大谷警察部長は畜牛改良增殖計畫に關して、沼田水產課長は沿岸小漁民の窮狀打開漁業資金問題についてそれ／＼答辯

▲柳國夏議員　山齒網許可に對する方針如何

▲沼田水產課長　山齒網の許可條件は左程嚴苦しいものではない、唯出願者が多いので篩にかけるのに種々な條件を考慮するに過ぎぬ

▲金世宅議員（羅北）農村振興運動は机上論が多い、よろしく農村の實狀を精査して、これに即應する施設指導を要す

李內務部長簡單に答へ、午後三時休憩、三時十分再開

▲三上議員　豫算の內容を檢討して見ると總額五百萬圓の中百四五十萬圓は國庫支出で道財政上から見ると實に貧弱である、各項目について精査して見るに幾多の疑念なきを得ない道勢進展上緩急をよろしく按配して總花的な配列を排し、適當にこれを按配する必要がある

と豫算編成の總括論を述べ本道獨自の產業調査機關が必要である、これに對する當局の方針如何

▲李內務部長　總花的な嫌ひはないでもない、御意見は大いに參考としたい、產業調査會は是非具現させたいと思ふ

▲光永議員（雄基）林政並に鑛業分析所と試錐器を設置されたい

▲平野技師　分析は定性分析なら現在でも御希望に應じ得る、試錐器設置に關しては研究の上善處したい

▲金治錫議員（穩城）穩城地方の地下炭田保留鑛區を開放し地方振興に資せられたい

▲相馬產業課長　保留炭田の開放は道としても機會ある每に本府當局にも要望してゐるが要は時期の問題である

これで勸業費關係の第一讀會を打切り午後四時二十分散會

議場漫景

會期も漸く峠の四日目、睡氣を呼ぶ議場……論戰は勸業費を中心に少しは油が乘つて來て少しは質問のある質問もあつた◇柳國夏（城津）尹錫弼（茂山）兩君の產業部設置論、三上氏の總括的豫算論と咸北獨自の產業調査機關設置論等は共にこの日の白眉……午後の睡氣を醒ますに値ひする卓說であつた▲當年三十三歲の最年少議員洪秉彬君（慶源）草稿を手に如何にもうひうひしい質問は邪氣がなくて先づよい▲產業開發の目標を何處に置くかとの質問に李內務部長それは「無限」だとまるで禪問答みたいな答辯に場內啞然……▲會寧の尹承銓君　當局は事務澁滯が甚しい……と木炭檢查制から說き起し火田整理、さては下層漁民の窮狀に及び畜牛改良增殖問題に關し不良牛の去勢を力說してカマニ／＼長廣舌御殺後に一段と聲を張り上げて『放牧牛の自由交尾を取締る方法ありや』と御愛嬌

逐條審議を一蹴
豫算案の全般的質問强行
五日目の平北道會

【新義州】五日目平北道會は九日午後一時開會、全議員出席、關口內務部長も顏を出し十一年度決算を上程、美座議長より委員會に付議しては如何と諮り異議なく議長指名で裵利陳氏ほか九名の委員に付託し、ついで十三年度豫算案を上程、前日に引き續き土木費關係の質問に入り

▲吳錫禹議員　昨年の水害は平北未曾有のものであり、その復舊工事には支那人を相當多數使用してゐるが時局柄道內細民階級を優先的に使用すべきではないか

▲李鋼觀議員　中小河川改修費豫算に龍川郡內の河川改修が示されてゐないが郡內に河川多くこれが及ぼす水田への被害甚大である、改修の意思はないか

▲杉山土木課長　調査の上善處する

その他答辯があつて安學龍議員は前日の崔景俊議員の金山道路に關する質問を蒸し返し井熙平、張龍河議員同じく金山道路につき質[illegible]

全議案可決
建議案整理
黃海

【海州】黃海道會第七日は九日午後一時五分開會、議長が議案全部を一括し讀會を省略して採擇に入りたしと諮かれば李承九議員（金川）は「本日は多數の建議案を網羅整理して、明日午前十時より正午迄建議案に對して審議してはどうか」とにかく諮れば議長は一同原案に贊成可決したので李承九議員の建議案を網羅し、明日（十日）の日程を宣告せしめ閉會を宣言、時に三時十分

七日目の會議は議案のみで例年通り案外容易に終るものと見た議案が法規上の解釋で、十分間の休會が一時間でも終らずに結局を孕んだまゝ一通過せしめた事は明らかに本道會の爲に惜しく思ふ◇然し公平な見地から見解の相違といふよりも寧ろ法規の解釋の相違である▲質問者金亨鈺君の質問要旨がよく全議員に徹底しなかつた點もあるので議員連の頭がゼロともいへない、從つて此の紛糾には當局は中央に上つたわけだ▲ただわからぬ者を呑み込ませるだけの說明が出來なかつたのを法律學者の全議員達に對して非常に遺憾に思ふ▲顧みれば八日間の會議は明朗知事の統御により順調に運ばれた事を愉快に思ふ▲議員の內には當局の參考になるやうな熱烈なる意見を吐いた者もあつたが又一方當局の氣に障るやうな過激の言葉も吐かないではなかつたがいづれも道を思ひ國を思ふ爲の至誠からであるので氣を惡くしてはならぬ▲微して今回の新議員はこれまでの議員に比し質において遙かに進み各員練熟をもつて議案を審議した事に對し茲に改めて敬意を捧ぐ

すでに峠を越す
平々凡々の質問戰を續行
七日目の忠南道會

【大田】七日目忠南道會は九日午前十時十分開會、議長より忠魂碑建設における戰歿將兵の慰靈祭參拜を諮り全員これに參列して同十一時卅分再開、勸業費を可決して教育費、社會事業費その他の質問に入る

[illegible]

▲宮澤地方課長　[illegible]の維持に充當するのみで教育費に振り向ける餘裕はない

▲趙東九（[illegible]）議員　土木工事の直營に付する意思はないか[illegible]

その問答があつて午後零時四十五分休憩、一時再開

▲末永土木課長　特殊の技術を要する繼續的工事の外直營は不可能であるが一般工事に監督を嚴にし弊害を一掃してゐる

[illegible]

▲金榮德（[illegible]）議員　荒蕪地の開田、長項港の發展策用に對する具體的意見如何、[illegible]

▲田中內務部長　年次計畫で開田を斷行する各項、港の發展は一人道當の役人のみでは[illegible]ぬ道民一致の下に目的達成に進まねばならぬ、京南沿線の物資を京南鐵道に交涉し長項港に集散するやうに努力してゐる、學校增加は經費は勿論本府との關係もあり實現の見込はつかない

▲鄭議長　新設、學級增加は金のみで解決出來ない、本府の意向も必要であるが經常費の三年分を負擔するとせば參考として承つて置く

▲金甲淳（公州）議員　大田[illegible]舖裝には關係者側より千七百圓寄附してゐるがどうなるのか

▲田中內務部長　本舖裝には簡易舖裝の三倍以上を要するので簡易としたが破損箇所は近く舖裝する

▲西島（論山）議員　窮民救濟事業の竣工後の土地は如何に改良されたか

▲宮澤地方課長　只今調査材料がないので解決出來ないが調査の形式で近く發表したい

▲李覺鉉（扶餘）議員　百濟舟橋の維持に關する當局見解如何

▲末永土木課長　架橋には莫大の工費を要するので目下の處甚だ[illegible]はない又渡船に變更するつもりもない

▲兪廷植（洪城）議員　農村の諸施設に反し漁村の振興は等閑に附せられてゐると思ふが如何

▲田中內務部長　本道の漁村は農村に比し僅に一割にすぎないが事業は殆どなく傍ら農營してゐるので農村振興事業中には相當漁村も潤はされてゐる

その他問答があつて四時五十分散會

また德川に
二人組强盜
棍棒で主人を毆り
百圓を奪つて逃走

【平壤】江東郡下の[illegible]强盜事件が發生した翌八日又も德川郡に二人組の强盜事件が發生、[illegible]郡部の强盜發生に郡民は一大恐怖に襲はれてゐる、——八日午前一時頃德川郡[illegible]方に二人組の强盜が押し入り出金方を强要したが應じないので金を散々毆打し有金百圓を强奪して逃走の際々五日夜再び來るから千圓を用意して置けと凄い文句を並べて悠々表口から姿を晦ました、德川署では犯人嚴探中

二千三百圓橫領
甘浦市物の雜貨商
釜山に逃げた形跡

【釜山】慶北慶州郡甘浦邑內市場の雜貨商田光福（[illegible]）はこの程前後二回にわたつて保管を依賴された日掛貯金二千三百八圓餘を橫領した上姿を晦ましたが釜山に入り込んだ形跡があるので目下手配搜查中である

これは
惡店員
千三百圓橫領

【大邱】府內東城町一丁目丸[illegible]商會の店員朴[illegible]（[illegible]）は一昨年九月同店に雇はれて以來府內古谷商店等を通じて米掛金に手を出し、身分不相應の濫費を續けてゐるのを大邱署員が目をつけ、取調べたところ果して約一年間に亘り同店の貯金千三百圓を橫領したことが判明、七日取調べを終つて送局した

チンピラ鐵泥
六人組御用

【大邱】八日午後三時頃府內南門市場附近を徘徊してゐる町の少年ルンペン[illegible]（[illegible]）以下仲間のチンピラ五名を南山町交番巡查が取調べると、去年の暮から府內元町三中井その他府內各所から鐵類（時價五百圓）を盜み出した外餘罪ある見込み

咸南辭令（八日）

依願免本官　道技手（保安）石黑賢一

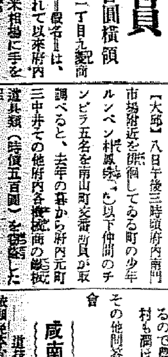

全部讀切が看板・全部傑作が自慢
四月增大號　オール讀物
只今發賣中　特價七十錢
（文藝春秋社發行）

各種信託　低利貸出　迅速有利
朝鮮信託株式會社
社長　谷多喜磨
京城府南大門通二丁目百卅番地
支店所在地　群山、釜山、木浦、平壤、大邱、咸興
（營業案內贈呈）

銘酒　澤之鶴
眞正の灘酒
釀造　石崎株式會社
京城特約店　增田直三郎商店

陸軍省後援
軍國夫婦郵便
戰地から！故郷から！の名コンビ
塩まさる　新橋・みどり　唄
好評嘖々、壓倒的人氣の明朗大ヒット盤！
キングレコード
016

HK6
牛乳石鹸
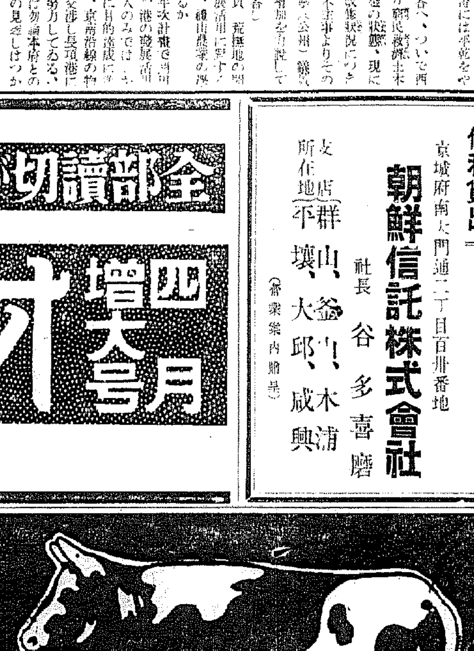

趣味と四方山話

十汰庵

停年教授列傳〔8〕

その他錚々たる學界の老雄

藤村愛夫

加藤博士が大正十三年「副榮養素の研究」で、帝國學士院賞を授けられてから恰度十年目に愛子ではあるがその息子さんの鈴木文助博士が、父君の指導による「脂肪酸及びこれを含有する生物體成分の研究」で恩賜賞を授與せられた、親子揃つての榮譽ある授賞は學士院としては最初の事で、當時學界の噂となつた、其の親まさりの文助博士が、父君の後をついで京大から東大入りしたのも奇しき因緣である

博士がヴイタミン研究の第一人者である事は既に知られてゐるが停年退職後は專ら理化學研究所員として、幾多の世界的業績をあげる一方、後進の指導に力を注ぎ其の門下からは故高橋克己、故三浦政太郎等の逸材を初め、我が國最初の女の農學博士辻村女史などを出し、毎月開かるゝ帝國學士院例會で紹介報告せられる其の業績は學界興味の的となつてゐる、特に最近の業績として學界にセンセイションを捲起してゐるのは男性ホルモンの研究である、回春を希ふ人類の心を最も強くひく男性ホルモン及女性ホルモンは現代科學の寵兒として、各國の科學者の熾烈な研究の對象となり、已に女性ホルモンを克服、殘る男性ホルモンも其の抽出には成功したが抽出量が極めて微量で、而も強力化する事が出來ない。此の缺陷を補つて、合成により多量のホルモンをとる事に成功したのが博士の偉大な發見である。博士はヴイタミン製造中にはからずも、肝油からヴイタミンAを抽出する時の副産物で、不用として棄てられる「コレステリン」を化學的に操作する事により、男性ホルモンを合成する事を發見した。

『人體實驗の結果がまだ完成してゐないから責任のある事はいへないが、從來のものよりは確に効力は強い。世間ではホルモンを強要と同じに考へてゐるやうだが、決してそんなものではなく生命の根である事を知つて貰ひたい。』と博士は語る。昨年新興滿洲國の産業研究所所長として渡滿、今後滿洲國の産業開發に畢生の努力を捧げる事になつた。

◇

以上の外目ぼしい人たちをあげると、林春雄博士は文部省視學委員として、又東大醫の黑幕として縱横の政治的手腕を揮ひ、最近では遞信病院々長に就任・稻田龍吉博士は國師常山博士の遺業である癌研究所附屬の康樂病院長、セイロカ病院顧問の外、日本學術振興會の腦炎病原體研究委員長として活躍、宮入慶之助博士（九大）は虫輸液の材料を集める爲め、相變らず街から街へと蠅拾ひに餘念がない、學界の最長老櫻井錠二博士は、帝國學士院長、樞密顧問官學術研究會議長等あらゆる學界の榮職をになひ、昨年傘は八十の老軀を提げ、ロンドンで開かれた第七回萬國學術研究會議に吾が代表として出席、高丈の氣焔をあげて歸朝した、研究を唯一の生命とする長岡半太郎博士も、一度は大阪帝大總長の椅子についたが、一年餘りして又々もとの研究室にかへり、帝國學士院推出の貴族院議員、理化學研究所員、測地學委員會委員、震災豫防評議會委員、地震研究所囑託として壯者を凌ぐ活躍振りを見せ昨年天長の佳節に吾が國最初の文化勲章の榮冠をかち得た事は餘りにも有名な話である

戰火上海の眞只中にあつて、最後まで研究室にふみとゞまり、天晴れ科學日本の意氣を中外に示した上海自然科學研究所長新城新藏博士（京大）は、さすがに會津武士の魂を失はない。目下博士は戰塵いまだ收まらぬ北支の地をかけめぐり、對支文化工作の整備に奔走中である。廣田內閣の文部大臣に擬せられた三上參次博士は、帝國學士院推出の貴族院議員である關係から政治には多少の縁故はもつてゐるが、主に文部省の史蹟名勝天然記念物調査會々長、國寶保存會委員、維新史料編纂會委員として學術的方面に活躍してゐる。此の外停年退職後にもよく現役に伍し、素晴しい活動振りを見せてゐる北帝大醫學部長三田定則、新興の大阪帝大理學部長眞島利行、立教大學々長遠山郁三、日本醫大學長鹽田廣重、東京農業大學々長吉川祐輝、東洋大學々長藤村作、昭和醫專校長岡田和一郎等諸博士の名をも逸する事は出來ないだらう（一〇）

祝陸軍紀念日

小坡　韓準錫

聖戰此年逢此辰　軍民紀念倍彌新
如今我武冠天下　萬歲聲々[illegible]

近く朝鮮へ來る 『淺草の灯』の作者

新潮文藝賞初の受賞者　濱本浩氏

三月中旬朝鮮へ來ることになつた新潮文藝賞初の受賞者『淺草の灯』の作者濱本浩君は土佐の生れである。相撲でいへば男女川を髣髴させるやうな堂々たる體軀の持主で、豪快で不羈な彼の面魂に接すると文學などとは所詮縁遠い人のやうに思はれるが、それはたいへんな誤りで、纖細で敏鋭な神經をもつた善良な正義人である

彼は改造の雜誌記者から作家に鞍がへした人だ。同社の『日本地理大系』とか、『經濟學全集』など何れも彼のプランになるもので、同社へのよき殊勳者として評判が高い

土佐の先輩には馬場孤蝶老、森下雨村、田中貢太郎などあるが、彼は田中氏と親交があり、しかも同じ大衆作家畑だけに田中氏の後釜に据わるべき人物だ。彼は記者時代多くの學者や作家と知り合つた。植物學の權威武田久吉博士などは彼の人格をほめ、彼の作品を愛讀してゐるといふやうな世間にかくれた面白い話題がある。作家では長谷川伸、藤森成吉、久米正雄氏など彼はよき先輩を持つてゐる。作家として世に出たのは新しいが、いはゆる苦勞人上りの人だけに、彼のこれからの仕事には大いに期待がもたれる譯である

彼の人物は重厚だが、酒に醉ふと人生を論じ文學を語るといふ痛快兒である

彼は中央沿線の阿佐ケ谷に住んでゐるが、そして家庭の周圍は靜かな環境にもかゝはらず、家で落ちついて仕事が出來ないとこぼしながら毎日のやうにカバンを抱へこんで電車で駿河臺のホテルに通つては勉強してゐる、今度の朝鮮への彼の旅は彼に何を土産に與へるだらうか事變を契機に愛國熱に燃える半島上下の實情は恐らく彼の筆によつて如實に天下に傳へられるであらう【寫眞は濱本浩君】

豆談義

勞働調整

昨年あたり勞働者が良くなつたのは要するに勞働者自發的自覺に依り、辛抱するやうになつたこと、又一つには雇傭者側の條件も良くなり、待遇も大いに改善された事等によるもので、勞働者も働き甲斐があるやうになつた譯けである。從つて昨年などは逃亡したものもないではないが、大部分滿期まで落付いて働いて居た逃亡者などは他の煽動によるものでけあるが之等は極めて少數で昔日の比ではない、又總督府としては極力勞働者に貯蓄を奬勵したが、彼等自らも亦貯蓄心に目覺め最低五、六十圓から百四十圓位の貯蓄が出來た一方、郷里に十五圓乃至二十圓位送金してゐるので、約二百圓近くの金が七八ケ月の間に得られた事になつて居る。從來人口對策を主とした限り南から北へ移した勞働者は原則として南へは返さない方針であつたが、需給調節を主とするやうになつてからは滿期間中は一應放還する事にしてゐる。先づ此の勞働調整は成功したものと考へられる。（朝鮮行政三月號竹內清一氏筆『朝鮮に於ける勞働調整』より）

隨筆　忘られぬ人（十一）

下駄穿きの郭沫若

（京城帝國大學法文學部助教授）　辛島驍

『改造』に載せられ今は『北伐』に收録されてゐる郭沫若の『日本脱出記』を讀むと、愈よ市川の家を出る最後の朝、彼は妻の寢臺の中で妻のアンナに接吻し、椽側から『下駄をつゝかけて』庭に下りて子供たちが可愛がつてゐる池の二匹の金魚にさよならを言ふところがある私はそこを讀んでゐてフッと彼の大きな平べつたい足と鼻緒の切れた下駄を想ひ出した

昭和八年、一月の初めにしては暖かい日だつたが私は文求堂の主人に書いてもらつた地圖を頼りに彼の寓居を訪ねた、千葉へ行く電車の線路より三四丁も北に行つた畑の中に避暑地にでもありさうな竹垣のバラック建が『佐藤』と表札打つた彼の寓居であつた、最初に出て來られたのがアンナ——安子夫人で、がつちりと丈夫さうな人であつた、沫若は和服で私達は日當りのいゝ椽側で二時間ばかり支那の今日の文學に就て話し合つた。そして最後に訪問の目的であつた彼の文學と社會に關する舊作を發表した雜誌類を、當時彼の手許に保存してあつた殆ど全部借り受けて歸ることになつた。アンナ夫人が二つに縛つて呉れたがなかなか重かつたし、お互ひに未だ話し度いことが澤山殘つてゐるやうな氣もして、彼は『無理に』『椽側から下駄をつゝかけて』本の包みを提げて私を送つてくれた。電車の停留場まで二人はゆつくり歩いた。彼はその數日前の新聞に彼の著書に西園寺公が興味を持たれたといふことが載つた爲めに今日は昔の依頼が三通も舞ひ込んで來たと苦笑しながら話したりした。その中に本の重さと途の遠さと彼の大きな體軀が、下駄の鼻緒を切らして了つた。彼はとうとう一方の足だけ裸足になつてびつこを曳きながらそれでも本の包みを下げて停留場まで送つてくれた。

本は二年ばかり借りて用がすんだので友達に返してもらつた。其後は年賀狀の交換だけになつて了つたが、彼はいつも『佐藤和夫』と署名して寄越した。たゞ市川を訪ねた時借りた彼の北伐時代の寫眞一葉だけは複寫のめんだうさから今もつて返さないでゐる。南昌で撮つた軍裝の寫眞だが、それを取り出して見ると今は香港に居るといふ彼の姿が想はれて、市川の日のことがしみじみと偲ばれる。

魯迅は彼に政治的野心があることを惜しんだといふ。その魯迅は已に鬼籍に在る。然し若し生きてゐたら今日の時勢に如何なる生き方をしたであらうか。沫若は今や我々と反對の側に立つてゐる。一日の知己ではあつたが、敵味方に分れてゐることは淋しい

鄭伯奇、陶晶孫、田漢、郁達夫、張資平等みな曾て親しく語り合つた人々である。無事で居るか。或新聞に無事だといふ消息を聞いた

郭沫若をはじめとして、是までの支那の文學を擔つて來た是等の作家達は、今後の時局の變遷に對處して如何なる態度をとつてゆくであらうか。鄭伯奇は三高から京大の經濟科を出てゐる。田漢は東京高師の出身。陶、郁、張の三人は一高に學んだ。郭沫若は六高を經て九大の醫學士。みんな日本とは深いつながりがある。就中、陶晶孫の夫人は郭沫若夫人の妹であり、陶の妹は今上海の自然科學研究所に勤めてゐる。郭と共に最も縁が深い。

戰は往くところまでゆかねばならない。が一日も速くかうした人々が大局の認識を新たにして快く日本を訪れられるやうになることを切望する。郭沫若もう一度『下駄』をはき度いだらう。アンナ夫人や鴻兒君だけでなく我々もはかせてみたい

蔣介石に絶縁狀を叩きつけた氣概をもつて再び日本に回つて來ないか。魯迅には出來ないことかも知れないが、君には出來さうだ。然し回つては『文學が死ぬ』と君は云ふか

今晩のラヂオ

六時お話（東）田村宗順▲六時二五分、謠曲（東）[illegible]深澤友彥▲七時三〇分講演（東京日比谷公會堂より）陸軍大將松井石根▲八時吹奏樂（東）陸軍戶山學校軍樂隊▲八時三〇分詩吟物語（東）鈴木凱山外▲八時五〇分ラヂオドラマ（東）市川壽美蔵外

モダン・タイムスの全國封切決る

京城は十四日明治座

S・Y東西第一封切後のユナイト『モダン・タイムス』全國第一封切は左の如くである

呉地球館、三月六日（二週間）岡山若玉館三月一日（二週間）和歌山帝國座三月一日（二週間）東京…東京俱樂部、日本館、昭和館、本郷座、池袋昭和館、京樂座、道玄坂キネマ、明榮館、牛込館、南明座、シネマ銀座、三月十日（各二週間）

京城明治座三月十四日

大阪朝日會館三月廿三日◇大阪大稻座三月十六日（二週間）◇仙台文化キネマ三月十七日◇札幌松竹映畫劇場三月十五日（二週間）◇前橋帝國館三月廿二日（十六日間）◇横濱寶塚劇場三月廿四日◇大阪八千代俱樂部四月一日（二週間）◇大阪大和館四月一日（二週間）◇東京銀映座四月一日（二週間）◇函館東寶映畫劇場四月一日（二週間）◇靜岡歌舞伎座三月廿一日◇旭川美濱寺館四月十五日（二週間）◇金澤第二菊水館、四月廿八日◇青森文若館五月十二日（二週間）

來週番組

明治座（十四日より）▲日本ユナイテッド・アーチスツ作品チャールス・チャップリン、ポーレット・ゴダアド主演『モダン・タイムス』▲松竹大船作品飯田蝶子・德大寺伸・東山光子主演『春待つ人々』▲外にセルビアン・スウキング・ジャズ舞踊團一行のアトラクション

黄金座（十二日より）▲日活京都作品月形龍之介、尾上菊太郎、澤田清主演『白浪五人男』▲ワーナー・ナショナル作品ジョージ・ブレント、アニタ・ルイズ主演『就職戰術』▲日活多摩川作品黒田記代主演『軍國花嫁』——尚豫報『[illegible]の總攻撃』は『就職戰術』に變更

女優志願が少い

東寶映畫の俳優募集は、俳優を新時代の立派な職業とし、給料を明示するなど、從來の方法とは趣を異にしてゐるためか、連日應募者殺到し、遂に二千名を突破した、三月十日の締切までには四千名に達する見込みである、但應募者を男女別にすると『男八・女二』の割合となり、これを土地別に分けると左の通りで、流石に東京が多數を示してゐる

▲東京（一、〇四六名）▲横濱（一〇一名）▲大阪（二〇二名）▲神戶（五〇名）▲京都（一〇二名）▲北海道（五五名）▲朝鮮（四六名）▲台灣（三四名）▲其の他（四八三名）▲合計（二、二二四名）

スター候補殺到

大船締切を延期

松竹大船のインテリ・スター徹底的擢登は着々有力なる候補を擧げつゝあるが、これを聞く全國よりのスター候補の推薦紹介者は、三月各學校の卒業入りと共に愈々その數を增すに至つたので、二月末締切を更に三月十五日まで應募を延期する事となつた

新刊紹介

▲ステープル・ファイバー（岸武八編修）小川鄕太郎氏序文の一節「その構成、その內容、適しステープル・ファイバーに關する大衆指針として絕好の良書である」（要價、東京・神田・小川町二ノ一〇、高山書院）

▲改造（三月號）「國家總動員法案」「中國の財政力と長期抵抗」孔祥熙「戰爭詩集」創作は文雄、久彌、英美子、他に寫眞報道「上海」（一圓、東京・芝・新橋七、改造社）

▲俳句研究（三月號）五十錢、東京・芝・新橋七・改造社

▲短歌研究（三月號）六十錢、東京・芝・新橋七、改造社

▲科學知識（三月號）六十錢、東京・神田・錦町一、科學知識普及會

▲詩生活（三月號）二十八錢、東京・豐島・巣鴨二ノ三五、詩生活發行所

▲解剖時代（三月號）三十錢、東京・神田・司町一ノ四、解剖時代社

▲蠶業新報（三月號）『實驗一齡一回給桑育』三十五錢、東京・京橋・銀座西一、蠶業新報社

▲創造（三月號）三十錢、東京・神田・淡路町二ノ七、創造社

▲祖國（三月號）二十五錢、東京・杉並・井荻三ノ一、學苑社

▲石楠（三月號）五十錢、東京・中野・西町四〇、石楠社

▲風土（三月號）三十錢、杉並・阿佐ケ谷五ノ三四、風土社

▲月刊ロシア（三月號）四十錢、東京・麹町・丸ノ內ビル、日蘇通信社

▲大陸研究（二月號）四十錢、京城三坂通一五五、大陸研究社

翠紅會展覽會

松田榮光氏門下の鮮展出品日本畫家を以て最近組織された翠紅會では、同人後藤眞佐、千葉康村、阿曾帝山、吉田富喜子、柴田梯、關口富子氏等が來る十一日から十三日まで京城三中井六階ギャラリーにその第一回展覽會を開くことになつたが、松田、田岡、江口氏等も賛助出品するはずである。

不連續線

惡趣味

惡趣味にもいろいろある。

しかし、彼の如きは稀である。

彼の惡趣味は、デパートの食堂へコーヒーを飲みに行くことである。

デパートの食堂で、何が一番安いかといへば、コーヒーに及ぶものはないからで、コーヒーよりも、もつと安いものがあるならば、必ずしもコーヒーを飲まなくても濟む譯で、換言すれば、デパートの食堂でコーヒーを飲むこと自身が目的ではなく、たゞデパートの食堂のテーブルに着きさへすればよいのである。

何が彼をそんなにまでデパートの食堂へ牽引するのか。

數日か前、否、何ケ月か前に、彼はあるデパートの食堂へ行き、先づ帽子を脫いで、テーブルの下の棚へ入れたのだが歸る時、帽子をとらうとしてテーブルの下へ入れた彼の手に觸れたものがあつたので、無意識にそれを家へ持歸つて、さて氣がついて見ると、そこのデパートの包裝紙に包まれた鼻紙が二帖出て來たのであつた。

『然し、デパートの包み紙といふやつは、誰の所有か、全然わからなくしてゐるから、僕が惡い譯ぢやないよ』

彼は、さう辯解しながら、依然、デパート通ひをつゞけてゐる。

せいくわつの道をけんぜんにするのはたんせきを治してから

厚生と痰咳

たんせき慢性急性の御病狀

ぜんそく氣管支性心臓性の御病狀

流行感冒咳、肺病カラセキの御病狀

百日咳、はしかせきの御子供さん

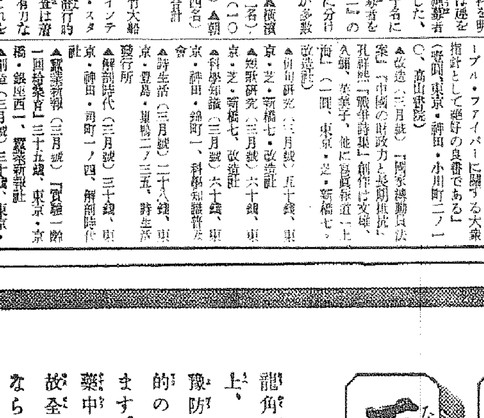

龍角散の特長は痰咳喘息を治した上、肺炎肋膜炎への變症を明かに豫防するにあります。併せて全身的の効果を快調と成す特長があります。何故と云へば、龍角散は藥中唯一のホルモン含有製劑なる故全身の活力を振起し氣分爽快とならしめる爲です。

登錄商標

龍角散

龍角散の主治効能

氣管支性、心臓性諸種の　ぜんそく——發熱又は無熱の　風邪、流行感冒の咳

慢性の執拗なる　たんせき諸症——肺病、カラセキに惱む　肺患者のせき

喉の痒痛に惱む　氣管支カタル——お子供さんに最も危險なる　百日咳、麻疹咳

◇全國各藥店並に海外樞要都市にあり——

定價　二日半分 二十錢　四日分 三十錢　八日分 五十錢　十八日分 一圓　四十日分 二圓　六十五日分 三圓

本舖　東京市神田區豐島町　株式會社　藤井得三郎商店　振替東京九一番　電話浪花(67)一八九二〇五番

F13—10

朝鮮郵船定期出帆

△印は船客御斷り

◎西鮮航路

○東京行　興東丸　關門—名古屋—清水—横濱寄港　新義州　日鎭南浦十四日仁川十六日

興西丸　新義州　日鎭南浦廿四日仁川廿六日

○大阪行　漢城丸　博多直航—神戶寄港

○北部線　新義州　日鎭南浦十一日仁川十三日　京江丸

○南部線　新義州　日鎭南浦六日仁川十日　釜山—關門—神戶寄港　櫻島丸　仁川十七日　群山六日　木浦　日

仁川　日　群山　日　木浦　日

○鹿兒島行　釜山—博多—長崎—三角寄港　會寧丸

○博多直航船　仁川八日　群山　日　木浦十三日　長崎—三角寄港

○上海・青島行（休航中）　錦江丸　大連十一日　仁川十四日

大連急行　錦江丸　仁川八日　大連十日

○大連・青島行　仁川二十日　鎭南浦二十日　大連二十二日

○西鮮北鮮行　新義州—芝罘—營口寄港（休航中）　元山—城津—清津　雄基寄港（休航中）

◎北鮮航路

○横濱急行　大阪經由—釜山—横濱　東京—名古屋—阪神　關門コース（休航中）

○東京行　釜山—關門—名古屋—清水—横濱寄港

江原丸　雄基三月十一日清津十三日元山十五日

○急行船（元山ヨリ名古屋直航）清水—横濱寄港

安州丸　雄基三日　清津三日　元山六日

○大阪行　釜山—博多—關門—廣島—神戶寄港

清津丸　雄基　日　清津　日　元山八日

榮江丸　雄基　日　城津五日　元山十日

京畿丸　雄基　日　城津三日　元山五日

○新潟行

盛京丸　元山九日　城津五日　清津六日　雄基九日

○敦賀行　新潟經由—舞鶴—境—定津

盛京丸　雄基五日　城津七日　清津六日　元山九日

慶安丸　雄基　日　城津六日　清津五日　元山七日

○浦鹽行

定州丸　元山三日　清津五日　雄基六日

○上海・青島行（休航中）

日本郵船定期出帆

歐洲行　照國丸　横濱三月三日　神戶三月六日　門司三月九日

桑港行　太洋丸　横濱三月七日　神戶三月[illegible]

沙市行　平安丸　横濱三月[illegible]　神戶三月[illegible]

孟州行　熱田丸　横濱三月[illegible]　神戶三月[illegible]　長崎三月[illegible]

※日本郵船乘船御申込は弊社に御願致します

京城府南大門通り五ノ一

朝鮮郵船株式會社

代表電話本局(2)四一九五番

釜山支店　大橋通　代表電話(長)四〇一三番

元山支店　海岸通　代表電話(長)一三四番

仁川出張所　港町　電話(長)三五一番

北鮮出張員　清津府北星町　電話(長)二八八七番

京城代理店　朝鮮運送支店

群山代理店　朝鮮運送支店

木浦代理店　大池回漕店

釜山代理店　朝鮮運送支店

元山代理店　朝鮮運送支店

城津代理店　朝鮮運送支店

清津代理店　朝鮮運送支店

雄基代理店　國際運輸支店

阿波共同汽船出帆

仁川・芝罘・大連線　第三共同丸　三月十日午後入港　十六日午前出帆

仁川・鎭南浦・大連・天津線　早陵丸　三月　日午後入港　日午前出帆

第三蔚丸　三月　日午後入港　日午前出帆

○朝鮮鐵道局ニ乘客ニ船車連絡運賃取扱仕候貨物取扱乘船切符發賣所　京城三越支店　ジャパン・ツーリスト・ビューロー案內所

代理店　仁川府海岸町　野口商會　電話二四・一七三番

尼崎汽船出帆

阪神行　大東丸　三月　日

阪神行　玉榮丸　三月　日

阪神行　百濟丸　三月九日　十日

右之通ニ御座候間精々御利用願候

合資會社尼崎汽船部代理店

仁川府海岸町

高杉商店回漕部

（出荷係專用電話）一〇三番　入荷係　電話五九番

國定忠次 (223)

長谷川伸作 岩田專太郎畫

赤城山（九）

「さうか、そこへ首を埋めたのか、それもよからう」

騎奴が遊際の根方から落らした眼に、ぽつりと小さく、山の日をあびた二人の姿が映つた。

「阿佐、あれ見ろ、だれか來るぜ」

「だれか來たと」

噛噛に殺氣だつて阿佐次郎が、遠い眼を向けたが、やせあつて、

「親分だ」

「た、さうか親分か。ふう…二人」

と、騎奴がほツと太い息をついた。物凄い顔をした。

「さうか」

「日光の圓藏さんだ」

「どうしたんだ騎」

「どうもしれえ」

「圓ツ國だぜ」

「そんな事はねえ、木の葉が青いからだらう」

忠次と圓藏とが默りあつて歩いてゐる。二人の間が白氣てゐる。と、阿佐次郎にも騎奴にも判らずにゐる。

双方の顔が判るやうになると、忠次はちよツと立停つた。圓藏を顧みた。

「阿佐が騎りてきてゐる」

「ほう、さうだね。あいつめ、叔父殺しをやつて來たのだらう」

圓藏は苦さうに呟いた。忠次は

「もう一人はだれだ？」

「さあ――騎奴らしい」

「騎奴？成程さういへば騎奴だ」

忠次はにこりともしない。

又、暫くして近くなると忠次が

「日光の、さつきの話だが」

「いや親分、あの二人に聞えるといけない、山の話は響くからね」

「さうだつけた」

双方の顔の色が判る近さになると、騎奴も阿佐次郎も地に坐つた。それを一瞥して圓藏が、忠次の袂をぐいと曳き、

とは云つたが騎奴に、胸の早鐘が聞しくなつた。阿佐次郎と二人泥まみれになつて隠れ小屋へ着いた時。

（親分はお留守さ）

と、聞いたときの安心を、今この時、もう一度したい氣が切りに起つてゐる。眼にみえる忠次の小さな姿が、こつちへは來ずに別の方へそれてくれるといい、そんな事を心に念じた。

それではしかし、江戸で誓つたことに背く。

騎奴の顔の色が、ますます、土氣色になつて行つた。が、そのうちに、江戸以來の覺悟が戻つてきたので、

「阿佐」

と、いつたが返辭がない。見れば阿佐次郎は小半町も先に行つてゐる。忠次を出迎へる心算らしい。

騎奴は遊びてゐる樽の枯葉に煙草をかけて火を消し、息を吸つて燃く起つてゐたが、ふところの匕首に手をかけ、反吐しさうに顔をしかめて。

やがて、騎奴も出迎へに歩き出した。

騎奴は阿佐次郎が待合せてゐる處まで來て立停まり忠次と圓藏を見た。

「親分、油斷しちやいけねえ」

「え？」

「騎の野郎の眼にどうもケンがある」

「さうも見えねえが」

「いや、冗談こて下さい」

「さうしよう」

忠次が近くなると阿佐次郎が、顔を見上げた、その眼が、涙をきらきらしてゐる。

「親分」

騎も戰いてゐる。忠次が構ひ起もになり、

「阿佐。俺は二度と再び難助のことは、もう云はねえ」

「へい！。じやあ、騎ひは晴れたんですか親分」

「うン。騎、いつ、山へ來た、だれと來た」

「へい、その節は厚いお世話に相成りました、お禮を申上げます、騎、菅久松からお聞きでございませうが、旅先から勝手ながらお暇いたしまして、久しく江戸に居りましたが、このたびの赤城籠りを噂に聞き、ご恩返しの慟くれにとも存じ、駈付けます途中、阿佐に出會つたものですから、連れてきて貰ひました」

澱みなく述べる顔を、脇から眺めてゐる圓藏が、舌打を仕掛けたが止めた。

忠次は、騎奴の顔を見詰めてゐる。

妊娠・產後の醫學

不妊から妊娠へ 產後の複舊を早くする力

子は授かりものではなく原因あつての不妊です。先づ病的帶下の治療が第一の問題です。

やつと妊娠しても早產流產の悲しみ。產後肥立ちが惡く帶下腰痛がされず子宮後屈で不妊となる事も多い是等の心配なく圓滿にするには

子宮後屈が不妊の原因であるのはよく知られてゐますが、自分では知らずにゐる子宮内膜炎が不妊の原因である事を知らない人が多い様です。

子宮内膜炎があると、運よく妊娠しても子宮の壁に附く事が出來ずに知らぬ間に流產して終ひます。

内膜炎が奥へ進むと喇叭管炎、卵巣炎を起し、卵巣から卵が子宮へ出る道を塞ぐので不妊になりますから炎症の治療が妊娠の條件です。

こんな帶下が下りる

子宮内膜炎の帶下は、飴の様にドロリとして白く濁るか、淡黄色桃色等をして惡臭があります。桃色や濃い褐色をしてゐるものは癌腫の恐ろしい徴候ですから、一刻も猶豫は出來ません。

殺菌消炎が治療のコツ

内膜炎は子宮内部の炎症でそれが黴菌から起つたものは勿論、他の原因から起つたものでも、直ぐ黴菌に侵入されて炎症は一層猛烈になりますから、先づ直接の内部の殺菌が第一。それから消炎作用で治療する一方では、鎮痛、收斂、粘液溶解、防腐、防臭作用で治療中を快よくして治療を速める。これが婦人病治療の原則です。

婦人科使用の發明薬

今までは内膜炎の治療などは、家庭で出來ず只内服薬を飲むとか治療力の正しくない坐薬を使用してゐたものです。學問の上から見て面白くなかつたのです。現在帝大病院婦人科を始め有名病院で使用のワセトン球は、從來の狹い婦人病治療薬とは違つて、ずつと廣い範圍の病状を治療するのに、これ以上研究の餘地のない理想的な治療薬ですから、素人でも安心して家庭で充分治療が出來ます。

病芯をとれば

腰、脚の冷えも、一時的に癒るのでなく、内服薬でなく、病芯を治療すれば芯から暖まり、頭重、眩暈、肩凝り、逆上耳鳴り、頑固な便秘や下腹の痛み、内臓の引吊痛み等も病芯治療の結果自然に消失します。

產後の安全も日常の手當一つ

產後には昔から煎藥や内服藥を習慣的に用ひてきましたが、鐵分補給を縮める位のもので、大きかつた子宮が元の場所へ元の大きさに戻る複舊力には、矢張り日常心掛けて、子宮の生理力を强めておく必要があります。さうすると產後の肥立ちが大變よくなります。平常白帶下や冷えを繰り返したい人は產後が非常に早いのを見てよく判るものです。斯様な子宮の精氣を增し復舊力を强くする手當もワセトン球では思ひの外早く達せられるので、妊娠三四ヶ月迄と產後四五週間過ぎてから使用するのに、姙產婦にとつて非常に利益です。

病芯へ滲み入るゝ殊作用

ワセトン球には特殊の浸潤作用があるので子宮深くへ藥物が殘らず進み入るため、殺菌消炎、鎮痛收斂、防腐、防臭止血等の作用が病芯に届いて治療する力が頗る鋭かです

流れ出ず心地よく

入分ですつかり溶け消えて一滴殘らず作用し、下腹痛のとれ方冷えの暖まり工合、腰痛のとれ心地は、帶下の止まるに連れて有難い程です。

患くなく人に知られず

一般薬と違つて患くなく、袋手當も入らず、只寝る時に入れる丈けで進歩した治療が芯迄出來ます。

女性美の泉活性女性ホルモン療法と、爛れを治し新しい肉を造るAD療法まで出來るので

重症で一日一回

輕症なら二日に一回で充分、處女も安全に使用出來る新發明藥です。六球七十錢十二球一圓廿錢廿四球二圓廿錢卅六球三圓四十錢（送料各十五錢）病院でも使用の十三圓包一四四球も一般に分けて治療の便を計ります。

御註文の注意▲藥店デパート藥品部で帝大病院使用『ワセトン球』と指名の事品切れなら代用品を求めず直ぐ東京市芝區通新町十三番地總代理店合名會社河原商店へ振替（東京三五〇一九）カワセで御申込の事▲ハガキで何球送れと御申込次第代金引換で急送▲無代進呈婦人科大家木村博士御推奨の女性の衛生理論。女性必讀の書

生きた歡びの信

あまりの事に

河村滿子

貴社の球様には毎日御多忙の事と存じ御禮申上げます過日お忙がしいにも不拘早速と註文の品お送り下さいまして眞に有難う御座いました。つきましては飾りにワセトン球の効目の早いのには驚きの餘を發せずにはゐられませんでした。お蔭で私も殆ど全快致しましたが念の爲と思ひもう十二球お送り願ひませんでせうか、小爲替同封致しておきましたから御手數乍らお願ひ致します。（住所・京城・中學洞町）

お蔭で樂しい日々

羅城・大濱・官舍 大橋時枝

先日お送り下さいましたお藥のお蔭で、此の頃では殆ど下り物もなく、月經時に下腹痛や腰の痛みもなく、毎日樂しき日々を送つて居ます。これもお藥のお蔭と感謝してゐます。母も大變よいお藥だと喜んでくれました。もう一度お手數ですが十二日分お送り下さいませ。（住所・岐阜・）

文藝浪曲 天中軒雲月 この母を見よ テイチク 萩原四朗作

星名刺 星…と御指命 印刷所へ

センサウゴッコニ グリコ フタイ

受驗生必携 ノーシン
受驗日などよく頭が痛んだりイライラしたりするものですそんな時すぐノーシンをのめば頭がハッキリと爽快になり氣も落ちついて實力を充分に發揮することができます

便秘にミレバール (製法特許)
包裝 二〇錠入 〇・二五 / 五〇錠入 〇・五〇 / 一〇〇錠入 〇・八〇 / 五〇〇錠入 三・五〇
製造發賣元 大日本製藥株式會社 本店 大阪道修町 支店 東京市本町 各地藥店にて販賣す

施設完備 內科一般 特ニ呼吸器、心臟、腎臟、血壓、諸病
佐藤內科 院長 醫學博士 佐藤小五郎 普通病室 特等病室 京城永樂町一丁目貳番地 電話本局(2)一八八四・五八八四番

清爽特効の名泉 安易快適の樂園 溫陽溫泉 神井館

德永小兒科 入院隨意 醫學博士 德永勲 西小門町4丁(裁判所裏通) 電話(光)1960番

年賦定期貸付 普通銀行業務 日本銀行代理店 日本勧業銀行代理店 朝鮮貯蓄銀行代理店
京城南大門通二丁目百四十番地ノ一 株式會社 朝鮮殖產銀行 頭取 林繁藏
資本金參千萬圓 全鮮各地に支店出張所六十四ケ所並に內地大阪に支店あり

歯痛に今治水
一滴、二滴……堪らぬ齒痛がスツト鎭まる有難さ、嬉しさ！
齒痛には昔も今も今治水 早く、害のない良藥
大阪 東京 丹平商會 全國藥店にあり
ピンセット含嗽剤付 二十錢 三十錢 五十錢

神經衰弱治療 眞正催眠鎮靜劑 アダリン錠
神經衰弱，不眠症，就眠困難，心悸亢進症，精神興奮，演說，受驗時の不安焦躁，ヒステリー，船車暈豫防
アダリンの特長は催眠鎮靜作用の優秀佳良なるに拘らず全然無害にして不快副作用，危險性なきことなり。即ち本劑に依りて睡眠を得たる翌朝は爽快なる氣分を以て覺醒し，頭內昏朦，頭重又は倦怠等を催す事なしこの事實は臨牀諸大家の多數報告に見る所なり。
獨逸バイエル製 (0.1) 10錠入, 30錠入
»Bayer« バイエル藥品合名會社 神戸局郵便私書函一〇七番 東京，福岡，名古屋，札幌，臺北 RD. 274-b
BAYER
ADALIN

ASPIRIN »Bayer«
バイエル アスピリン 感冒 頭痛
神經痛，ロイマチス性疼痛に對する優秀解熱鎮痛劑
バイエルアスピリンが有する今日の聲價は一朝一夕に得たるものに非ず。實に四十年の永きに亘り感冒，疼痛治療劑として醫藥界に貢獻せる功績による。又本品は安全無害にして而も副作用無きを特長とす。(2錠，6錠，20錠，25瓦)
獨逸バイエルの創始品
お買求めの際はバイエルアスピリンと御指名下さい 御注文の際は郵便番號と名を
»Bayer« バイエル藥品合名會社 神戸局郵便私書函一〇七番 東京，福岡，名古屋，札幌，臺北 RS. 36-b
BAYER

原料香水 オリヂナル香水 よい薫りの永く保つ！
東京日本橋水天宮前 本舗 安藤井筒堂
本品は普通香水に比し三十倍も濃い優良香水
原料香水オリヂナルは世界名花の花精三十八種の藝術的調合でその香素中には南歐產バラ、スミレ、ユリ等一キログラム三千圓もする高貴香料を含有して居ります
從つて到底他の普通香水に見る事の出來ない高尚な床しい香りを保つて居ります
定價 小 五十五錢 中 一圓十錢 大 二圓廿錢
オリヂナルの姉妹香水 オリヂナルローズ オリヂナルリリー オリヂナルバイオレット 定價各五十五錢

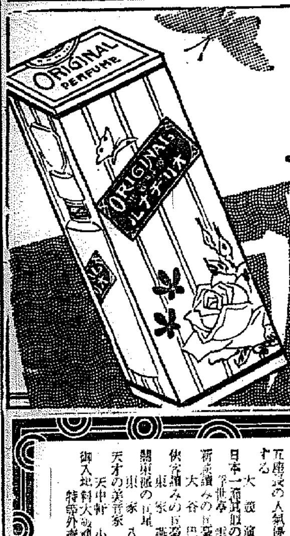

元抜船仁川出帆
◎新日本、北海道行 朝海丸 日本海丸 天海丸 三月廿五日出帆
◎神戸、大阪行 盛昌丸 榛名丸 水昌丸 三月十七日出帆 三月廿一日出帆
◎名古屋、横濱、東京行 兵庫丸 新東丸
◎大連行 朝海丸 日本海丸 天海丸 三月十八日出帆
▲印は船客御取扱 右の他各方面行臨時配船可致候間 精々御利用被下度候
仁川府本町四丁目 日鮮海運株式會社 電話長五〇・一〇八・五八五番

京城劇場 三月十日より三日間 毎夕五時開演 陽春に京劇が放つ 浪曲 擢大讀 五座談の人氣優勝を決する 大演會 日本一浪花節の名人 浮世亭 新歌讀みの巨豪 大谷 俠客讀みの巨豪 東家 關東派の巨星 天才の美音家 天中軒 御入場料大奉仕 特等外壹圓均一

黄金座 三月九日より三月十一日マデ三日間 日活 お菊ちやん MGM ニュース 悔悟 日活 鴛鴦道中（千恵蔵主演）
回一 回二 回三: 6,30 1,55 / 7,35 3,00 11,00 / 8,10 3,30 11,30 / 9,30 4,50 12,10

京龍館 大東京第二十二回 十日より十三日まで (1) ギャング戦線 (2) 血路 (3) ニュース (4) 十字砲火
回一 回二 回三: 2,40 6,50 / 12,00 3,40 7,50 / 1,20 5,00 9,10 / 1,35 5,15 9,25

中央館 十一日より十四日マデ四日間 階下席十錢均一 事變特別ニュース 青春涙あり 名馬物語 暴れ道場 毎日晝夜三回興行 第一回 十一、 第二回 三、 第三回 七、

ワカゲキ 南大門 三月九日より五日間 大毎・大朝ニュース 京妻族

喜樂館 三月七日——十一日五日間 朝日毎日時局ニュース オリンピック横丁 丘の彼方へ 瞼の母 料金 大人 二〇セン 學生 小人 一〇セン均一

浪花館 月六日上映 今様夢の浦島（漫畫） お馬に乗つて 彼女の男 かつぼれ大平記

明治座 松竹キネマ 三月七日←三月十三日 ニュース Gメンを語る 鎧なき騎士 KNIGHT WITHOUT ARMOR 風の女王
回一 回二 回三: 11,15 2,56 6,50 / 12,04 3,45 7,40 / 1,40 5,21 9,17

朝日座 三月十一日より三日間 雄辯無比の大浪曲 吉田奈良丸

『臨時物資調整課』殖産局内に設置内定

新年度に追加豫算を計上

輸出入品等臨時措置法、輸出入品等臨時措置法等の實施によつて鐵鋼、綿糸、護謨、石油、棉花、羊毛、パルプ等の重要品は不足を告げ配給調整を必要とされるに至り、延いては代用品の奨勵と消費節約が絶對必要となり加ふるに之等法令運用による輸入品の規正及び生産擴充に伴ふ輸出振興其他強化等、戰時體制下に於ける重要物品對策は益々重大性を加へる事となつたが、之の任に當るべき本府殖産局商工課では現在の陣容を以てしては頗る手不足を來し、之が圓滑な遂行を期し得ないので、殖産局では右事務を商工課より分離獨立せしめ、新に臨時物資調整課を新設するに方針を内定目下準備中である、

而して本計畫は各道に係官凡そ二名宛を増員し、道産業課に配置して本府の臨時物資調整課に於て統轄せんとするもので本府地方を通じて百名近い増員が行はれる事となるべく、之が所要經費は十三年度追加豫算として提出されるはずである

因に商工省では既に外局として臨時物資調整局を創設するに決定、各品目別に專任係官を置き配給調整を行ふ事となつた模樣であるから、朝鮮に於ても新設課内の事務分掌は品目別に分ける事となるものと見られる

平壌支店行員 張世宗 馬山支店支配人代理
羅津支店支配人代理 孫弘植 裡里支店支配人
定州支店支配人代理 朱元稷 本店(順川駐在)
沙里院支店支配人代理
馬山支店支配人代理 松下伍兵 本店(順川駐在) 丸尾逸郎 沙里院支店支配人代理
定州支店支配人代理
龍山支店支配人代理 延賀肇 本店 姜遇聖 成興支店支配人代理
信川支店支配人代理
本店行員 西村常良 吉田忠親 信川支店支配人代理
龍山支店支配人代理
全州支店行員 藤原靜馬 本店

稀な大異動で殖銀の人事刷新

殖銀では九日附を以つて課長支店長級の廣範圍に亘る大異動を發表したが、殖銀としては稀に見る大異動で、林頭取就任以來最初の人事行政であり幹部行員の殆どを異動して沈滯しつゝある内部行員間に一服の清涼劑を注入して新鮮の氣を求めたことは林頭取の積極的人事の現はれとして頗る注目すべきものがある

今回の異動で特に注目すべきは本店の六課長が一齊に動いたことであるが、宮崎仁川の調査課長、土屋平壌の檢査課長は當然のコース、石川沙里院の審査課長は榮轉の筆頭であり、近藤商業金融課長の平壌、中富審査課長の釜山支店長も地方轉出組みでは榮轉、高松秘書の庶務課長も榮轉

山本元山の秘書課長、留野調査課長の成興は何れも順當の人選りである、なほ松井釜山支店長が大阪支店長に轉出したのは將來の理事候補として内地金融市場の情勢を體驗せしめる下準備とも見られてゐる

保險業者多數が北支に猛然進出

朝鮮貿易協會天津出張所から本部に達した情報によれば、事變の終熄近きと、交戰地區の南下のため邦人の天津進出が急増し、之れに伴ふ保險業者の進出は目覺しく帝國、千代田、安田、大同の各生命保險並に千代田、日本、日滿、野村、明治、安田、三井、共同、明治、東京、安田、大同の各火災保險及び富國徵兵保險等は出張所を新設、その契約の如きも巨額に達してゐる模樣である

統制出漁の氣運 全沿岸に漲る!

重油節約と豐漁の二鳥策

燃料國策に順應して重油の節約を圖り、併せて漁業の繁榮を期すると云ふ根本方針の下に、昨年釜山朝鮮鯖巾着網漁業組合では從來全く無統制で四月中旬から出漁し出漁船の九割近が缺損であつたのを六月一日一齊出漁を申合せたところ結果として漁場の擾亂がなかつた爲め、極めて豐漁で全北漁船とも黒字を出すと云ふ好績に惠み、本年は更に飛行機による魚群探險を行ひ一切の無駄を省からとしてゐると

しかして右の實績を目の邊りに見た東海鯖巾着網組合でも本年から從來の早期出漁を見合せ八月から一齊に出漁するに決定し更に咸北機船巾着も出漁期制限をなさんと協議中である、斯くの如く漁業者の自發的申合せにより一糸亂れず統制されてゐるのは、全く内地にも類例を見ざるものと云ふべく之が一般に普及徹底された曉には重油節約、漁業振興に貢獻するところ大であるとして期待されてゐる

島谷孝平
司計課長心得 審査課長代理 李民熙
調査役 仁川支店支配人代理 村上武比古
鎭南浦支店支配人代理 東壽太郎
仁川支店支配人代理 全州支店支配人代理 趙漢翊
成興支店支配人代理 清津支店支配人代理 大口文雄
全州支店支配人代理 羅津支店支配人代理 小田友五郎

商業銀行異動

商業銀行では九日付で支配人、支配人代理級の異動を次の如く發表した

裡里支店支配人 檢査役 尹鎬炳
審査課長代理兼檢査役 長谷尾哲次郎
調査役兼審査課長代理 釜山支店支配人代理

殖銀大異動

九日付で發表

殖銀では九日付を以て近來なき廣範な人事異動を行つたが

調査課長を命す 仁川支店長 宮島匡雄
仁川支店長同 濟州支店長 蓮井靜
濟州支店長同 馬山支店長 中村幸嗣
馬山支店長同 鐵原支店長 古俣龍雄
鐵原支店長同 檢査役 布甚作
檢査役同 光州支店長 山崎陣平
光州支店長同 全州支店長 加藤三郎
全州支店長同 金泉支店長 永松綠治
金泉支店長同 忠州支店長 谷山誠之助
忠州支店長同 馬山支店長代理兼新馬山派出所主任 國方雅
審査課長同 平壌支店長 土屋泰助

平壌支店長同 商業金融課長 近藤得三
商業金融課長同 庶務課長 田中篤二
庶務課長同 秘書課長 高松龍吉
秘書課長同 元山支店長 山本稔善
元山支店長同 群山支店長 平山作次郎
群山支店長同 調査役兼商業金融課長代理 押村輝臣
城津支店長同 龍山出張所長兼新龍山出張所長 岸田酒淑
檢査役同 城津支店長 井村定省
木浦支店長同 檢査役 石谷正一
裡里支店長同 木浦支店長 佐藤久成
鳥致院支店長同 裡里支店長 中村靜一
北青支店長同 鳥致院支店長 朴準書
成興支店長代理 北青支店長 深川博信
成興支店長 相良廿六

調査課長同 濟州支店長 留野一夫
成興支店長同 大阪支店長 松井彦治郎
大阪支店長同 釜山支店長兼檢査課長 中富計太
釜山支店長同 審査課長 石川敬保
審査課長同 沙里院支店長 中根之智
沙里院支店長同 宣川支店長 林盛一郎
宣川支店長同 鎭南浦支店長代理
釜山支店長代理兼釜山鎭派出所主任 平岡政次郎
羅南支店長を命す 釜山鎭派出所主任兼務を免ず 佐々木恭
檢査役を命す 羅津出張所長 松村大進
平壌支店長代理 羅南支店長同 平岡辰之助
羅津出張所長同 檢査役兼秘書課長代理 今村讓吉
調査役兼審査課長代理 證券課長代理 福田禮次郎

調査役兼審査課長代理同 公共金融課長代理 渡邊潤平
調査役兼證券課長代理同 商業金融課長代理 鴻池義六
商業金融課長代理同 大阪支店長代理 宋富國人
調査役兼公共金融課長代理同 群山支店長代理 伊藤定雄
調査役兼大阪支店長代理同 長項派出所主任 矢野悠一郎
群山支店長代理兼長項派出所主任 論山支店長代理 宮本計
任同 群山支店長代理兼長項派出所主任兼務を免す
論山支店長代理同 安州支店 山本武太郎
羅州支店長代理兼釜山鎭派出所主任 布施英華
釜山支店長代理同 尙州支店長代理 松永新一
尙州支店長代理同 南原支店長代理 金炳喜
南原支店長代理同 平壌支店 李錫周
原州支店長代理同 趙榮麟

平壌支店長代理同 平壌支店 朴承德
原州支店長代理同 金堤支店長代理 酒井正志
金堤支店長代理同 鎭南浦支店長代理 眞弘久雄
濟州島支店長代理同 馬山支店 小野文雄
咸興支店長代理同 順天支店長代理 上田四郎
順天支店長代理同 本店 關盛啓
公州支店長代理兼新馬山派出所主任 市村觀諄
任同 仁川支店長代理 江副亞四男
公州支店長代理同 仁川支店 山本準一郎
仁川支店長代理同 理事 金子監三
大阪支店長囑託を解く
新龍山出張所長兼龍山出張所長 村尾俊華
依願解傭
商業金融課長代理 秘書役兼秘書課長代理を命ず 網戸雄一

鐵鋼材等の配給に商工省が繼子扱ひ

本府の強硬態度要望さる

鐵鋼材並に鋼の配給難及び諸機械設備能力の滿限狀態は一般の生産力擴充を極度に不圓滑としてゐるが特に朝鮮と言ふハンディ・キャップはこの配給上大きい不利となつて居り擴充を焦眉の急とされる産金關係機械を始め朝鮮重工のドック、送電線工事等内地の商工省の方針が兎角朝鮮を二次的に扱ふ傾向少なしとしないやうである即ち

一、産金資金の放出により各金鑛の生産力擴充の資金問題は解決してゐるが、鑿岩機、製鍊設備等の購入が遲々として進まず、これが對策として一部の鮮内自給倒商を具體化してゐるが、この原料鋼材並に鐵材が入手し得ぬ

一、朝鮮重工業では國營補助による乾ドック建設並に船舶修繕のため、かねて遞信局を通して商工省に鐵材割當を要求中のところ全然否決された

一、其他産金送電線等の折衝はまだ行はれてゐないが、これもまた朝鮮の要求達成は極めて至難な狀況にある

この朝鮮を二次的に扱ふ商工省の態度に對して民間からは總督府の強硬態度が要望せられてゐる

朝取證券取引員 京城證券 京城府南大門通二丁目 代表電話本局五一〇〇番

本府と聯盟の對立解けず

甘藷酒精計畫立往生

無水酒精會社設立問題に關しては聯盟が生産費の點で採算不引合ひとして本府に再考を促し來り、本府に於ても各方面の調査研究の結果によつて補助金其他を決定したもので、決して不當ならずとして兩者の意見一致を見ず、現在に到り、その間同聯盟では再び濟州島設立引受けを買つて出た朝鮮側の視察をなしたので或は引受ける事となるのではないかと見られてゐたが、未だに何等の申出もない現況である

一方酒精混用は十月一日から實施する事となつてゐるので、徒らに遲延するを許さない國策事業であるから本府に於ても愈よ最後の肚を決め、他方面を物色交渉すると共に生産甘藷は切干として專賣局に買上げ、貯藏せ

米糠の檢査 本年木實施

米糠の檢査は豫ねて業者から要望されてゐたが、愈よ十三年度から實施される事となつた、しかして實施期は十一月乃至十二月頃となるはずである

上旬對外貿易

【東京電話】三月上旬における我が對外貿易概算額左の如し(單位千圓)

輸出	七〇、五四八
輸入	八六、六九三
合計	一五七、二四一
入超	一六、一四五
一月以降入超累計	六一、九九五

水稻四新種獎勵道決定

十二米穀年度に於て新品種に加へられた豐玉、瑞光、榮光、日進は成績頗る良好なので本年は
▲豐玉 慶北(三萬町歩)忠北(五千町歩)京畿(二萬二千五百町歩)忠南、全北▲瑞光 全北▲榮光 全南、慶南▲日進 黄北
に於て夫々本格的普及に移される事となつた、尚は銀坊は本年から平南、黄海兩道の新獎勵品種に加へられる事になつた

しめて置き、十四年から專賣事業に移すも又餘儀なしとしてゐる模樣である

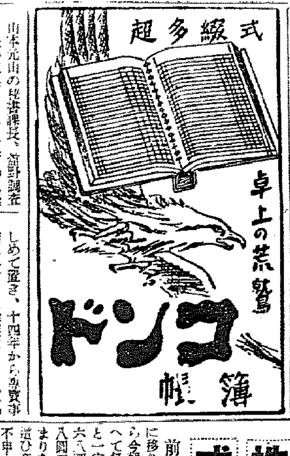

超多綴式 卓上の荒鷲 ドンコ帳簿

京城府明治町 大原證券會社 代表電話本局五一二三 本日ノ動キ 午後二時調
東拓 新滿洲 滿洲炭礦 日産 新東 鐘紡 日石 本日 新 帝國人絹 京城電氣 金剛山 朝鮮 朝鮮 日本 昭和 日魯 九州 日本 神戸
[illegible]

株式 小往來

動機待ち 目先同調か

前場 昨後場に至り諸持經濟に移り東京は冷靜に終つた氣先乍ら今朝は依然として阪地同調を傳へて氣勢揚げ寄所は朝新四〇圓五と一安大新九四圓丁と七安新東一六八圓四と五安滿棗不申鐘紡二七八圓二と四安寄りに安寄りに初まりあと殆んど焦付いて動かず擾道ひ商状に前場を了する大引は朝新不申大新不申新東一六八圓丁鐘紡二七七圓二であつた

後場 焦付き米調に前場を了つたあと阪地は引戻みを傳へて當所は朝新不申大新不申新東一六七圓七と三安鐘紡二七七圓丁と二安滿棗不申と軟滯あとも益々氣味惡く氣乗り薄の閑散を呈してゐる

機運を狙へ

政局の前途不安を醸す諸問題は未だに解決の曙光さへも認められない儘に喧々たる大論爭の渦中にあり聊かの豫斷をも許されない情勢にあるところから本日も相も變らぬ往きつ戻りつ仕事なしの小波動に過ぎなかつた前日は東京から下箱的な運動に移り高値引けに氣勢試く一抹の活氣を傳へたが何の事も無かつたと見えて今朝は凡調を傳へて賣氣歸折れの感甚しとせず當所は甚るしく下箱を叩いてゐる樣だ、情勢混迷は此所續けられるとすれば相場は仕手關係に依つてのみ動く外には材料がない從つて策戰を用ゐるにしても積極的には出られず新味の乏しい相場振りはまだく解消せられぬものと見てよい玄人連は仕手關係に明るく見る事には聰いと云ふもの、此頃の相場の樣な波靜ひは最不得手とするところであらうからなるべく鼻張り小鰯ひは得意の手であるそこへ行くと素人筋は總括的趨勢を圍動を陸へ今ひとつ殺鍊をやつて買ひ擾運動くと見て飛びつくのが得策ではあるまいか

物色買衰へず

現物界は一般に主力の動向眺めに沈靜を極めて持合へてゐるが部分的には現實物あり過日の暴騰後一反落あつてあと損はなかつた東炭鑛が本日は五十錢高の八十八圓五〇錢と再び騰け足となつたのは注目に値するこの外特殊銘柄などが四十七圓下と一圓高く停れぬ形勢にあつた

明治町覺書

▲電力案上程騷動から貴院稀有の大論戰が松本博士と湯川との間に行はれた▲衆院の修正案に更に修正しなければ駄目だと力む貴院と其修正案に對して根本から不同意を表明した政府との間に當然起るべき論爭であると云ふ事は豫想された事であるが衆の絶對支持を受けて同案の成行はどうなるか依然として國民注視の的であり政局の前途波瀾を捲き起す問題である衆院に於ける總動法案難航の限りを盡して白か黒かの判斷さへつかぬ有樣であるなら▲山積した諸問題がどうなるだらうか?と疑問に打止められてゐる現在、市場も又どうなるだらうかと云ふより外には無きさうだ▲行きつ戻りつ形勢觀望の形を脱しさうにもない、チョット戻ると叩かれさうかと云つて目立つほどの押目も形成しない煮え切らぬ態度の趨勢である

朝鮮取引所證券取引員 長短期清算取引員 二田原商店 京城 黄金町 電話本局 五一五九 五一七〇 七一二 六六二 七九二一 二六

株 海に棹さすに羅針盤の御用意ありや 各種野線入二田原商報 御用意ください(無代進呈)

三和株式現物店 京城府明治町二丁目 電話本局②代表6101 6102 6103 6104 6105 3922
三月十日 △高 ▲安
[illegible]

秋田株式現物店 京城府明治町二丁目 電話本局② 5155 5156 5157 5159 5150 644 669
十日午後二時入電 △高 ▲安
[illegible]

國債 模樣眺め 不變 新材待ち

新規の刺戟材料乏しきため證券の模樣眺め旁々氣迷ひ商狀で小口商內散見されるのみ相場も變化なく小口商賣貨は前日引級の掲句とて二十錢方引込したに過ぎず目先もただ國債型に小動きを繰返す外あるまいと見られてゐる

東京國債

甲號四分一〇二、八〇▲一〇 四分一〇二、一五▲二 三年物一〇二 十九年物▲二十 二十八年物 四分一九七、一〇▲米五分半

公社債賣物

甲號五分利	102.80
五分利	102.10
四分利	102.00
四分半利(いろ)	98.55
三分半利國債	97.80
米貨六分半	384.30
米貨五分半	360.30
佛貨四分	197.10
第163回	100.10
第171回	98.10
第27回	100.00
第2回	99.70
第10回	100.00

期米 實米に伸惱む

目先持合か

前場 今朝は阪地の手堅い商狀に當二圓七十五錢と寄付きて前場好き押目と見る賣物に七十六錢と更に引けたが阪地の伸惱み商狀や朝東一六十錢が...

後場 前場軟化を生じて打上めたあと阪地の小堅さを入れて當所も當田來ざる中二圓三十二錢先二圓六十六錢と一錢高く引けた

米界 硬軟先行觀

の六十六錢と持合乍ら前途高含みの商狀を示してゐた

目下硬軟双方の態度を見るに强氣は將來更に高値を豫想しつゝも多量の賣米が見れてゐるのと政府の最高價格へ接近せる際とでこの邊無茶な買進みを試みる者は一人もなく押目を狙ふとは買ひ吹値に利喰ひすると云ふ右禰を叩いて居る如き張方の者が多く又弱氣側にしても肚の底は皆强く只賽の揉み相場を狙ふてゐるに過ぎない譯とて吹値は買つて見ろ安くなりかけると賣進む者がないと云ふ状態である從つて相場は尚この邊の保合より仕方なくみられてゐる

米界 六感

相場と云ふ奴は人間に譬へると甞者で安いと思へば安くなるので油斷は出來ないがそれにしても森相場にこんな强味をいつまでも維持する事は過去例がない▲殊に買方側には格別注目に値ひする有力者は見つからない所へ三期通して五萬石の賣米が寇つても平氣で過すのだから此相場は常識では判斷が出來ないと云ふ者が段々殖えて來るのは當然である▲當然と云へば鮮米の事情を好く調べて見ると前年に比較すると豐作況として在米の數量は多いも玄米より粗が動い事と比米其物は先高見越しの思惑に關するので非常なる强味を有して居る觀がある▲して見るとこんな正米が定期へいくら見れても效果のないのが本當で今後供賃米見れを氣に病む者が多い間は何こんな强味を維續するのかも分らない

殘存米發表待

今朝市場も極端なる閑散を呈したが之れは問題の殘存米發表が愈兩日に切迫したので硬軟双方共その發表待ちに商內を見送る者が多い結果と見られてゐる從つて殘存米の增減が明かとなるまでは何ごとの邊の保合ひと見るの外なきもその代り殘存米の數字如何によつては一と波瀾は免れ難き狀態である

株式(十日)

朝取短期 / 大株短期 / 大株長期 / 東株長期 / 東株短期 / 東京現株 / 東株短期喰合 / 朝取算定と日歩 / 朝取短期建玉表 / 大株短期喰合

[illegible]	[illegible]

期米(十日)

朝取仁川 / 大阪期米 / 東京期米 / 大阪期米喰合 / 各地期米

[illegible]	[illegible]

商品(十日)

△大阪綿絲 △横濱生絲 ▲現物最優等 △大阪棉花 △大阪人絹 △東京人絹 △桐井人絹 △大阪砂糖

[illegible]	[illegible]

外電(十日)

倫敦金塊 倫敦銀塊 米 印棉 スチール株 アナコンダ株 米日爲替 英米爲替

[illegible]	[illegible]

金融(十日)

東京コール 日銀帳尻(九日) 鮮銀帳尻(九日)

[illegible]	[illegible]

仁川期米本玉

[illegible]	[illegible]

京城綿布仲値

三	[illegible]
錦	[illegible]
長	[illegible]
九	[illegible]
世	[illegible]
双人	[illegible]
改良	[illegible]
改良九龍	[illegible]
オーム	[illegible]
公會堂	[illegible]
五枚朱子	[illegible]
金明太	[illegible]
開城	[illegible]
不老草	[illegible]
三神山	[illegible]

各地正米市況

[illegible]	[illegible]

朝取取引員 株式 期米 山本源作商店 代表電話 本局五一九一・仁川六一六 京城府明治町・仁川府海岸通

一般商品市況

[illegible]	[illegible]

内海清藏商店 短期 現株 期米 正米 期米 株式 仁川本町三 京城明治町一

京日卸賣物價

[illegible]	[illegible]

朝鮮取引所證券取引員 朝鮮商事株式會社 東城明治町 代表電話本局六二六番

京城 益康 仁川 金益證券

蒲生三勇士 (116)

一龍齋貞丈演 木俣茂彌畫

おてるを救ふ大助

此の吉田村といふ村は上、中、下の三つに分れてをります、其外に只の吉田村といふのが一個村ありまして、都合四個村、上の吉田村に長光寺といふお寺がございます、住職を綏寄といつて、頗々好い坊さんでございます、所が同村の吉田幸太夫の所へ來て滯在を致してをります村上大助、安井彌五郎、高井小源太の三人、後て安井角太郎が參つた事を秋山一角より承つて來ることは來たが、滯在をしてゐるのか、夫れとも又何處かへ行つて了つたのか、兎に角探して見ようと高山の城下を初め諸方を探したがどうしても分らない。當地に山賊が住んでゐるといふことも聞かないことはないが、寶蔵に安井角太郎が山賊の中に入つてゐるとは思はないから、其儘になつてをります、所で誠に退屈で仕方がない、武藝をやる間には文を讀み、又碁將棋などをやつて節を晴らしてゐる、時に長弘寺の和尚が矢張り碁を好みますので、いつも三人揃つては長弘寺へ碁を囲みに參ります、今日は大助一人で參りましたが、丁度大助と經術と合碁で、討ちつ打たれつ烏鷺を爭つてゐる内に、いつか日も暮れ夜に入りました、[illegible]が心配して、下男の久藏といふ者に提灯を持たせ迎へに遣はしました、夫れではと又明日を約束して長弘寺を立出で、

大「久藏や」

久「ヘエく」

大「誠に氣の毒だつたな、私が碁などを囲みに參り餘り遲くなるから、ツイに御身等にまで苦勞を掛けるやうな事になつた、一日働いて疲れて居るだらうに、どうも御苦勞[illegible]」

久「イエそんな事は宜しうございますが、ネ、貴所は何か大きい望みのある身體だと云ふが、若しも貴方の身體に間違ひがあつたらどうなさいますな、ダカラ餘り賭方は夜遊びなんかしねえ方が宜しうございませう」

大「イヤ其の意見辱い、以來碁は暗むとしよう」

と話をしながら參りますと、チヤンくチヤンくといふ劒の打合ふ音。

大「ア、コレく、騒いで提灯を消してはならん、何も騒ぐ事はない、拙者が附いて居るから少しも心配する事はない」

パタくパタくと村上大助、一人の女が劒の音を便りに來て見ると、一人の女が懐劍を振り翳して荒くれ男と切合つて居る、飛込みざまにエイツと一ツ男に當身をくれた、アツと云つて打倒れる所へ飛掛かつた女が、突然男の湖尾へブツリ懐劍を突込んで、

女『御蔭で有難う存じます』

と云ふかと思ふと、ウーンと氣絶をしてしまひました、後から其處へ來て見て居た久藏が、

久『ヤア先生、女も死にましたな』

大『イヤ是は死んだのではない、氣の張詰の弦切れて、といふ事を申すが、一時氣絶致したのだ』

久『ア、左樣でございますか』

大『マアく燈火を消さんで宜かつた、一寸その燈火を此方へ貸せ……オヤツ、此所にも一人男が切られて居るぞ、何だかサッパリ樣子が分らんな、兎に角、この女に男を殺させてしまつたのは惡かつたが、拙者に當身を食はされて、男の倒れる所に附込んで女が男を突いたので、餘り早かつた爲に止める暇がなかつたのは殘念であつた、併し待てよ、此の兩人の男は、態の胴服を着て、藤卷の山刀を差して居る、餘り里には見られぬ格好だ、殊によつたら噂にきく、大松山の山寨に居つた山賊の群ではあるまいか」

久「左樣でございますね、大方そんな事でございませう」

京城日報　朝刊　本紙朝夕刊共十四頁

新學期に際し滿天下の父兄母姉の皆様へ!!

入學・進級

本日全國書店一齊發賣中　四月特大號

愛 兒の洋服の寸法には細かい注意が拂はれるが心理過程―頭腦にピッタリ合った讀物は看過され勝ちなのは何故でせう。恐ろしい事です。

小學館の八大學習雜誌は「幼年知識」「幼稚園」「セウガク一年生」「セウガク二年生」「せうがく三年生」「小學四年生」「小學五年生」「小學六年生」に分れお子様の年齢・學年にピッタリあつてゐます

家 庭の團欒はお子様の成績からです美しい繪入り平易な解說で勉強に興味を覺えグングン成績が良くなれば親としてどんなに嬉しいでせう。

小學館の八大學習雜誌には「各科勉強室」があり、全國四高師の先生方の責任執筆で毎月續けて讀めばキット滿點がとれるやう編輯してあります。

意 志の強い人物、情操の豊かな人物、元氣ある明るい人物はコドモ時代の讀物に培はれ支配されるものです。

小學館の八大學習雜誌四月特大號には、木戸文相兼厚相・安保淸種大將・阿部信行大將・永野修身大將・高橋三吉大將・大河内正敏子爵始め、軍人、學者、一流作家總動員で親心を以て爲になる記事を書かれてゐます。

科 學戰・經濟戰いよいよ熾烈を加へる明日の日本を背負って立つ愛兒を、いかに指導し育てゝいくべきか！

八大學習雜誌は此の點に深く留意し八誌通じて四十の大附錄をつけ何れも發明發見的手技手藝的、學術的なものを以て網羅し絶讃を博してゐます。

大好評!!
小學館の八大學習雜誌

東京・神田　發行　小學館　振替東京四五一〇七

公示催告　京城地方法院
[illegible]

商業登記公告　京城地方法院
[illegible]

商業登記公告　全州地方法院裡里出張所
[illegible]

商業登記公告　京城地方法院春川支廳
[illegible]

商業登記公告　京城地方法院原州支廳
[illegible]

商業登記公告　全州地方法院南原支廳
[illegible]

全州地方法院南原支廳
[illegible]

太平生命の慈愛保險

一石二鳥の獨創的　小兒保險

小兒保險もこゝまで進みました

▲生れてから十歲までのお子様が醫者の診査なしで契約出來ます

▲保險料は二十一歲前に掛け終ります

▲二十一歲で御契約の生存保險金がとれます

▲生存保險金をお取りになった後滿期までの間に萬一御不幸の場合は又之と同額の死亡保險金がとれます

▲滿期迄御壯健の場合は生存保險金の三割に當るお祝金がとれます

▲一例：一つの契約で
生存保險金一萬圓
死亡保險金一萬圓
計二萬圓
又は
生存保險金一萬圓
滿期祝金三千圓
計一萬三千圓

この外に利益配當金があります

▲二十一歲前の御不幸の方には既に御拂込の保險料を年三分五厘の複利で（生存保險金を限度）御拂戾し致します

業務擴張　男女外務社員　優遇招聘　京城支部京城府黃金町

太平生命保險株式會社　社長　根津嘉一郎

汽機汽罐　高壓喞筒　土木建築鐵工機械工具

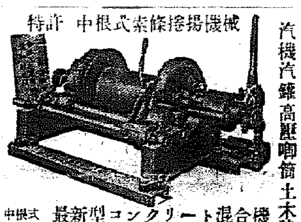

京城岡崎町　中根機械合名會社

[illegible]田醫院

總督認可　京城第一自動車學校
[illegible]

香料　着色料　化粧品材料　染料
東亞洋行

朝鮮地圖販賣元は（型錄進呈）
小林又七朝鮮地圖部
京城長谷川町　電話本局五〇二三番　振替京城三八〇〇番

院長　醫學博士　織田正德
内科　レントゲン科　入院完備
織田病院
京城府花園町

不動産の管理引受
土地、家屋の合理的管理は
京城不動產株式會社

和光堂

キング　四月爛漫號

豪華無双の大讀物陣

裸一貫から南洋のデパート王……澤田謙

人を動かす急所　カーネギーは斯く敎へる　人と交はる道、世に成功する道

▲無言の敎育……永野修身

▲嫁さがし婿さがし打あけ話……河口愛子

▲落語家・漫才師笑はせ比べ

怪力師曲藝師座談會

▲日本程よい國があるか……土方寧

▲名人の面影と敎訓……小堀誠

隨感隨想

▲時事問題早わかり……太田正孝

事變大畫報

事變大特輯　感激の大記錄

▲將兵の戰線手記

黃河と揚子江の話

薔薇競技……細田民樹

現代小說　愛憎の書……菊池寛

時代小說　魔粧佛身……吉川英治

旅行小說　駒下駄道中……原巖

滑稽小說　青春オリムピック……中野實

愛國小說　日本の妻……竹田敏彦

▲劍豪秘話　毆られた胡麻の蠅……小山寛二

▲美男美女　蘆の湖利生記……木村毅

▲仁義俠艶　血刄疾風雲……野澤純

▲純情哀切　母の乳房……三諏訪郎

本社懸賞大募集一等當選小說

軍事小說　聖愛爆擊機……中村渓

時代小說　浮名紅梅……川口松太郎

特別讀物附錄　捕物美話集

戰線と銃後を結ぶ涙の感動美談

大特價六十錢　送料五錢　大日本雄辯會講談社

陝西省に日章旗飜る

陸軍記念日の十日早曉　黃河大渡河戰を決行　大站村、小站村を占領

【河曲十日同盟至急報】我が石丸、大關兩部隊は十日早曉を期し黃河大渡戰を決行、午前七時必死に防衛する敵を擊破し河曲對岸の大站村、小站村を占領した

【河曲十日同盟】陝西省北部黃河對岸の麻地溝を主要陣地として徐永、梁樹百泉、朱吉、西草庄一帶の高地に亘り堅固な陣地を築いてゐる河防軍一萬は、九日曉我に砲擊を開始し來り同夜半には河曲を包圍體勢の下に小癪にも逆襲の形勢を示し來つたが、我が軍は全線に亘つてこれに反擊を加へ陸軍記念日の十日早曉黃河渡河戰に移り、十日午前石丸部隊は前面の敵を擊破しつゝ早くも小站村（河曲西南方一里）に突入續いて大關部隊は敵正面を衝き大站村を占領した

三道焉、紅焉を占領

【大同十日同盟至急報】石丸、大關兩部隊の黃河渡河に引續いて久野村部隊は敵の左翼背に突入、三道焉（河曲西方三里）を占領し、更に岩田快速部隊は紅焉（河曲北方五里）を占領した、斯くて大黃河を渡河して河曲對岸陝西省に進入せる石丸、大關、久野村、岩田各部隊は沿堤各重要據點を占領し、陝西省に初めての歷史的日章旗を翻した

河南省政府　行政會議

【彰德十日同盟】我が陸軍記念日の十日、彰德では縣政府において十六縣代表を招集河南省政府第一次行政會議を開いた、午前九時齊燮元主席の挨拶に始まり○○部隊長の祝辭に次いで各縣代表者の演說あり盛會を極めた、十一日からは提案の討議採決に入る

潼關停車場　砲擊

【北京十日同盟】山西省最南端風陵渡を占據し潼關對岸に進出した我が○○快速部隊は、八日遂に潼關の要衝たる對岸潼關停車場を砲擊一齊に巨彈の雨を浴せ驛建築物並に構內にあつた數箇列車を徹底的に粉碎遂に運行を完全に不可能たらしめた、この砲擊によつて潼關の敵は全く戰意なく、我が軍は黃河を渡河せずして既に潼關一帶を我が方の手中に收めこれを脚下に置くに至つた

電力修正案に對する態度　貴族院の審議後表明　永井遞相委員會で言明

永井遞相

【東京電話】十日の貴族院電力委員會において永井遞相は坂野鐵次郎氏（同成）より電力修正案に對する政府の意向を質されたるに對し、政府は原案を最適なりと信じ衆議院の修正案に對しては同意出來ない旨繰返し言明し、更に貴族院における修正意見に對しては貴族院に別な考へがあつた場合政府はどうするかについては、貴族院の意向を伺つた上で考へたい旨言明した、遞相としては貴族院において十分審議をつくして貴族院の意向決定後において始めて修正案に對する態度を表明する方針である

肥料案等委員附託　十日の衆議院本會議

【東京電話】十日の衆議院本會議は午後一時三十二分開會

一、恩給金庫法案
一、恩給法中改正法律案
一、庶民金庫法案
一、無盡業法中改正法律案（以上政府提出）

四案を一括上程、委員長前田房之助氏委員會においては恩給關係兩法案に對して政民共同修正案が提出され、全會一致修正案を可決、無盡業案は原案通り可決したと報告し、その通り可決

一、肥料配給統制法案（政府提出）

高橋農林政務次官提案理由を說明

野溝勝氏（社大）一、日滿支を一體とし商業等に大きな影響を持つ肥料統制問題を强力に決せんをもつて規定しようとすることは不謹慎である

一、肥料配給統制は如何なる機關によつて行ふか、特殊會社を作るとの言葉は實質か、本法實施期を五ケ年に限つた理由如何

高橋次官　手續の簡捷を期する必要があり、從つて大綱のみを定めることにしたものである肥料の需給を調整するため特殊會社を設けることにしこれによつて公定價格の實現を希望してある、本法は滿洲國の五ケ年計畫とも關聯があるのでその實施期間を五ケ年に決めたのである

と答へ二十七名の委員に附託

一、工作機械製造事業法案（政府提出）

木村商工政務次官提案理由を說明委員附託

一、航空機製造事業法案（政府提出）

田島遞信次官より提案理由の說明あり

中村梅吉氏（民政）本法第修正によると航空機製造事業に外國人は株式の過半數を占めない限り株主となり重役となることが出來るとなつてゐるが、國防上の機密が洩れ國防計畫に欠陷を生ずる恐れはないか、又航空機製造事業を一括して特殊會社を作ることが必要ではないか

全國の中等學校に國防並に防空に關する課目を設け防空思想の普及徹底をはかるべきではないか

田島次官　本法の適用を受ける航空機製造業者は中止して時局の要求に從ふべきものであるから外國資本の導入を認めたのである、防空に關する御提案の如きは十分考慮に努める

末次內相　防空思想の普及徹底については文部當局とも相談して適當努力する考へである

加藤陸軍政務次官　本法の程度ならば軍機の秘密を保ち得ると考へてゐる、特殊會社を作らなくとも本法の運用により統制の目的を達し得ると思ふ

と答へ十八名の委員に附託

一、樺太地方鐵道補助法中改正法案（政府提出）

委員長神島錠三氏（政友）委員會の經過並に結果を報告可決

一、市街地建築物法中改正法律案（政府提出、貴族院送付）

末次內相より說明あり

深澤豐太郎氏（政友）東京、橫濱兩市において關東大震災に遭つた地域のうち、防火地域內における除上建築物の除去期限は本年八月末日となつてゐるが、これは時局に鑑み相當延期する必要があるのではないか

內相　昭和二十二年まで延期する考へである

と答へ十八名の委員に附託

一、有價證券業取締法案（政府提出、貴族院送付）

木村商工政務次官より提案理由の說明あり、委員附託

一、支那事變に際し應召中のものゝ選擧權及び被選擧權に關する法案（櫻內幸雄氏他廿名提出）

他一件の議員提出法案を上程夫々提案者より提案主旨を述べ十八名の委員附託、三時十二分休憩、同四時二分再開

一、石油資源開發法案（政府提出）を緊急上程委員長森田福市氏（政友）より委員會の經過並に結果につき報告あり、附帶決議を附して可決

一、社會事業法案（政府提出）
一、商店法案（同上）
一、簡易保險法中改正法案（同上）

の三案を一括上程、委員長服部岩吉氏（政友）より委員會の經過並に結果につき報告あり各案とも希望條項を附して委員長報告通り可決

一、昭和十二年法律第八十四號中改正案（支那事變に關する臨時軍事費支辨のため事變公債發行に關する件（政府提出）

一、關東局、朝鮮總督府、樺太廳各特別會計に於ける租稅收入の一部に相當する金額等を臨時軍事費特別會計に繰入れることに關する法案（政府提出）

一、昭和十三年度一般會計歲出の財源に當てるため公債追加發行に關する法案（同上）

の三案を一括上程、委員長高橋熊次郎氏（政友）より報告委員長報告通り可決、殘餘の日程を延期して午後四時四十六分散會

貴院豫算總會

【東京電話】十日の貴族院豫算總會は午後一時四十分再開矢吹省三男（公正）の質問に吉野商相より答辯あり、同三時廿五分散會

地方財政補給金　三千萬圓增額承認　兩黨代表兩相と會見

【東京電話】民政黨の小泉幹事長と政友會砂田重政の兩氏は兩黨を代表し十日午後五時過ぎ大臣室に末次內相、賀屋藏相と會見、地方財政補給金增額に關し重ねて要求した、之に對し兩相は三千萬圓だけ增額する旨答へ會見を終つた、尚兩黨ではこの會見の結果に基き更に協議することになつてゐるが、大體政府提示の三千萬圓程度に折合ひがつくものと見られてゐる

逆襲する敵九機に　大砲の猛射　一機を黃河濁流に擊ち落す

【北京十日同盟】黃河へ黃河へと嵐の如く山西の中南部を南下した金岡快速部隊の精銳は、六日午後三時蒲州を占領後息もつかせず更に進擊、七日午後一時には蒲州對岸風陵渡を占據し、此處に兵營を列べて敵が死守する要衝潼關を目標に猛然たる火蓋を切り、潼關驛を同市、潼關線の敵貨車十列車を粉碎、狙擊した敵は午後二時陣容を整へ飛行機を以てこれに對抗、九機を連ねて我が上空に飛來有ゆる爆彈を投下し始めた、忽ち砂煙の中に包まれた金岡部隊は小癪なとばかり砲口を空に向けて一齊に……した、殘る七機は黃河對岸地區に遁走した、我が軍には一兵の損傷すらなく全く痛快至極の猛擊で、武勳赫々たる金岡部隊は一層の輝きを加へ鋭鋒として對岸の敵陣地を脚下にしてゐる

孫科パリに到着

【パリ九日同盟】國民政府特使孫科はモスコーに於ける各種の畫策も殆ど成功せず寂寞として無爲の姿で去る一日モスコー出發九日午後二時ウイン經由パリに到着した、孫科はパリに二週間滯在各方面と對支援助の折衝を行ふ筈

けふの兩院

【東京電話】◆貴族院　午前十時本會議を開き恩給金庫法案以下十二件の政府提出法案を順次上程委員附託とし次いで昭和十三年所得稅等公債發行に關する法案以下八件の政府提出法案を上程夫々委員長報告通り可決の後、其他豫算電力等各委員會を開く

◆衆議院　……委員會を開く

半島青少年の教育方針　學務當局談

尚武と情操を徹底！

皇國臣民體操及び劍道を奬勵　鮮展の前進、美術音樂兩校設置　本府學務局で研究中

志願兵制度、學制改革の斷行によつて半島の空氣は一新されたが、非常時日本を背負つて立つ優秀な國民第二陣で半島を築き上げることは眼前に迫つた急務で、總督府學務局では青少年の教育方針に尚武と情操の二道を確立し、魂を吹き込む所謂精神教育に新方向を示すことになつた、日本武士道こそは國民的性格を表徵するもので、これを端的に體得させるためには劍道を奬勵し、一般的集團體育と尚武には皇國臣民體操を最高のものと定め、情操教育には朝鮮美術展覽會を一步前進させ美術學校を開設、また音樂學校も設置し半島が誇示する獨特の藝術の理解力と特異の半島藝術を生かす"藝術の殿堂"の創設は社會教育上の新理想として學務局は眞劍に研究を進め、尚武と情操の二つの精神教育は思想困難が叫ばれてゐる秋緊要なものとしてこの計畫の具現は各方面から熱望されてゐる

尚武の精神を普及徹底させることは、やがて半島から優秀な壯丁を出すことになる、武士道精神を半島の青少年に吹き込みたい、半島人の耳は非常に音樂に對する素養があるのでこの耳と理解力を生かし、また風物に惠まれた半島に美術の振興をはかることは必要で、鮮展を一步進めたいと考へてゐる、本府には音樂學校、美術學校も半島に欲しい、目下研究中である

國家總動員法案　前途は猶多難　祕密會の効果薄し

【東京電話】政府の說明と委員側の懇談の喰違ひにより論議を起した國家總動員法案は十日の議事の進捗をみない始末で、政府が法案の必要性並に將來に對する國家總動員計畫の輪郭を明かにし委員側の諒解を求めると共に審議の圓滑なる促進をはかるため、十日の衆議院同法案委員會は午前午後に亘り祕密會を開き政府側より近衞首相以下各閣僚及び瀧企畫院總裁、青木同次長、橫山同總務部長出席詳細說明を加へると共に各委員との間に質疑應答を重ねた、この結果は幾分委員側の諒解に資する所あつたのみで本質的に委員側に於いて抱いてゐる各種の疑點に對して十分滿足なる回答を與へることは出來なかつた模樣で、委員の多くは同祕密會における政府の說明及び答辯は從來と殆ど大差なく、認識を新にする程の內容を與へられなかつたとの印象を得てをり、從つて政府が期待した如く同祕密會によつて今後特に審議促進をはかると云ふことは非常に困難になるとみられ、政府の出樣及び小川委員長の議事整理方策がどこまで功を奏するか總動員法案の前途は猶多難を豫想されてゐる

ショータン內閣　遂に總辭職

【パリ十日同盟至急報】ショータン內閣は經濟恢復及び社會安定に關する全權委任法案につき、社會黨、共產黨の强硬反對に遭ひ十日午前遂に總辭職した

警察部長會議　日程決定

昭和十三年度各道警察部長會議は、四月二十五日より三日間總督府第一會議室に招集されることとなつたが會議日程は左の如く決定した

第一日（二十五日）（午前）總督訓示、高等法院檢事長訓示、警務局長演示（午後）警務局指示、注意事項　管內狀況報告

第二日（二十六日）（午前午後）管內狀況報告

第三日（二十七日）（午前）各局並に朝鮮軍注意、希望事項（午後）事務打合

衆議院の審議　却つて好成績　田口書記官長の說明

【東京電話】政府並に貴族院方面において會期切迫の折柄衆議院に議案停滯し、これが審議上支障を及ぼすが如き說をなし審議停滯の責を衆議院に歸せんとする空氣があるので十日の衆議院各派委員よりかゝる事實ありや否やを質したところ、田口衆議院書記官長は左の如く審議の實際狀況を報告して反駁的說明をなした

一、一月中に本院に提出された法律案中、狩獵關係の八件は、二月十三日提出の狩獵關係法案と關聯あるを以て今猶審議中なるもその他のものは電力、農地の二案を除き全部二月十五日以前に終了した、電力關係法案は三月七日、農地調整法案は、三月八日に貴族院に送付せるもこれは今議會中最も重要なる法律案であつたからである

二、二月中に本院に提出の以前の分は十日四件を殘して、各種狩獵關係の四件を殘し他は全部議了した二月中以後提出にかゝるものも二件をあまし他は悉くこれを議了した

三、右の外十二件あるもこれは皆三月提出にかゝるものでありこれを本院從來の審議狀態に照せば決して遲延せるものでなく、寧ろ彪大なる豫算案並に四十八億の追加豫算案の外農地法案電力法案の如き重要法案を三月提案前議了したるは非常な成績と言はねばならぬ

三月一日現在　殘存米高發表

【東京電話】農林省發表（第一回公表）三月一日現在籾摺外十一地方米殘存高は一四、四五二、六七六石にして、前年同期に比し一四六、五一三石の增加を示せり

東西南北

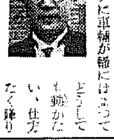

ガソリン節約から官廳自動車の使用節約を身を持つて示してゐる井坂文書課長▲ものごとは不自由だと近來自動車に乘らずテクテクやるが、數日前豪雨の日止むなく近くへの自動車に乘つたまではいゝが▲動き出したトタンに車輛が轍にはまつて、どうしても動かない、仕方なく降りて、濡れ鼠で自動車の後押▲お蔭でオーバーは泥だらけとなり『やはり自分の主義を押し通せばよかつたよ』と【寫眞は井坂文書課長】

株式會社每日新報社設立に關し謹告

施政以來茲に二十有八年　畏くも歷代天皇の御稜威と伊藤公以來歷代爲政者の辛苦經營及び官民の協心戮力とに依つて、我朝鮮半島は種々なる時期を劃しつゝ今日の域に進展し來つた、即ち教育、文化、產業、經濟、交通、土木、治安、衞生等各般の施設悉く整備して全く舊時の面目を一新、人心安定し、山河生色嬉々たるものあるに至つた。その成果は今次支那事變に當面して油然として全半島に漲り溢れ、內鮮一體の實を體現した。この時に方り、改正朝鮮教育令の施行、志願兵制度實施の英斷を見たるは、正に內鮮一體化の歷史的飛躍といふべく、斯くして今後半島は、完全なる帝國の一環としての準備育成に大なる拍車を加へ、進んで我大陸政策の前進基地としての重大使命を果すべき時期に到達したものといふべきである。正に百事更始一新、大に民心を振起奮躍せしむべき秋と言はねばならぬ。

民心の指導、民意の暢達は、言論機關の威力に俟たなければならぬ。京城日報と每日申報とは、實にその大使命を帶びて今日に及んだ。併し靜かに半島言論界の現狀を觀するにこの歷史的轉換時代を指導するには、その施設、機構、組織その他に於て、時代に即應すべく一大革新の必要に迫られてゐることを痛感する。我社は、茲に鑑みるところあり、遠く歷史の事實に即し深く現下の實情に察し、統治の根本精神を體して、內鮮一體の大理想の下に、施政の徹底、文化の向上、民心の啓發、思想の善導に協力邁進すべく、强力なる言論機關を確立するため、從來の複合組織を改めて、每日申報を一本立とし、淸新にして强力なる言論機關「株式會社每日新報社」を設立し、「每日申報」を「每日新報」と改題して發刊することゝなつた。

固より京城日報と每日新報とは、その精神において、目的において、一心同體、離るべからざる姉妹紙であることは言ふまでもなく、中を履み正を秉り、進んでは當局の施設に協力し、退いては民意の代表たらんことを期する全半島の公器である。我社は、茲に兩社が共々に一本立となり、半島の言論界に雄飛するを祝すると共に、二千三百萬同胞を擧げて、この熱意精神を諒とされ、兩社の事業を支援賛せられむことを悃願する次第である。

京城日報社
每日申報社

法政大學
大學部（法學部・文學部・經濟學部）試驗三月卅一日
大學豫科（第一部・第二部）試驗四月十六日
專門部　試驗四月一日
高等商業部
高等師範部　試驗四月三日
東京麴町富士見町　神奈川縣川崎市

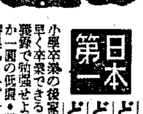

優良講義錄推奬
自宅獨習　一年で中學卒業
最新　中學講義錄
獨學青少年諸君大喜び
日本第一　どこより會費が安い　どこより卒業が早い　どこよりわかりよい
小學卒業の後家業の傍ら朝晩の自宅獨習で一番早く卒業できる日本第一分りよい本校の中學講義錄で勉强せよ、一ケ月四冊づゝ配本し會費僅か一圓の低額・奬學金贈呈その他いろ／＼の大特典あり　ハガキで申込次第詳しく話いた
內容見本進呈
東京市牛込台町八ノ一　大日本通信中學校

巡查受驗講義錄
巡查ほど愉快な職務はない
日本警務教育會

藥種商受驗講義錄
藥劑師のやうな藥種商
日本藥種商教育會

鐵道受驗講義錄
全國鐵道每年新規採用
日本鐵道教育會

自動車受驗講義錄
僕もなりたい運轉手！
日本自動車教育會

陸海軍人講義錄
今や陸海軍人時代！
日本軍事教育會

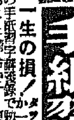

手紙習字講義錄
惡文惡筆は一生の損！
日本書道教育會

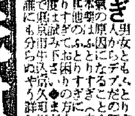

キヨクク　やせる藥
すてゝおかれぬふとりす

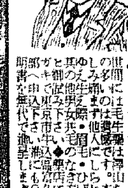

キヨクク　毛はへ藥
つらい悲しい無毛症

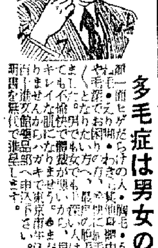

毛深い方へ
多毛症は男女の恥

社説
東拓法の改正と朝鮮産業開發

東拓會社法の改正案は今議會に上程せられ目下審議中である。拓殖會社の之に對する熱意と實施の進行から觀れば、恐らく兩院を無事通過し近く實施をみるに至るであらう。改正の要點は、社債發行限度を現在の拂込資本金の十倍より十五倍に擴張、朝鮮拓殖の新規事業等にして、從來より世間に喧傳せられた所と略相類似し、只藩興事業の新設が目新しいに過ぎない。此の東拓法改正は所謂東拓の擴充活用論の具現たるものであつて、會社當局としては飽くまでその運營を[illegible]してゐるであらうが、時局の趨向を背景に東拓が前途の一躍に飛躍せんとするに於ては多とすべきであらう。然し省察してみれば、東拓今回の擴充も畢竟改革とは、謂はば歴史的存在に終らんとしてゐたものが、時下の[illegible]新陣營を會社として[illegible]。然し社債發行限度が拂込資本金の十倍に止つたのは、拓殖機關としては獨り東拓のみであつて、之を今日迄放置してゐたのは當局者一般の怠慢に非ず、東拓の使命、就中經濟能力の發揮に於て東拓を[illegible]せしめ得なかつたからに外ならぬ。

◇

歴史的轉換期に在る我國の國策會社として更生せんとする東拓の今後は、一層時勢を[illegible]ものがあるかも知れないが、法規の改正が必ずしも發展を保證するものでない、寧ろ東拓を繞る客觀的情勢に照して然るべきであるが、此の限り將來性を強調し得ず單に朝鮮の事業地として來たのは[illegible]。東拓の事業が、最近に於ては滿洲、支那方面にも伸びて、又その事業は[illegible]投資し或は擴張に當つて「拓殖」の語を以て事業[illegible]。

時代に於ては、入百餘式經營を事業地とすることは[illegible]時代にあつては、東拓は尾大不掉に終らざるを得ない。之は東拓自體の罪に非ず、帝國の外地政策が帝國政治經濟の擴大に從ひ變化したのに基因する。即ち、我國の政治經濟が[illegible]なる時代に於ては、外地或は之に準ずる地域に對する事業開發機關に對し綜合主義を以て臨んだ、東拓事業地の擴充、鮮銀の滿洲進出、滿鐵の[illegible]擴大はその實例である。然るに滿洲國成立を經過し地域的主義が是とせられ、殊に滿洲を中心に國策機關の改組が斷行せられたことは周知の通りである。

◇

今日東拓の主たる事業地たる朝鮮、滿洲及北支は、大陸經營の華々しき舞臺であり、此の地に更生的にデヴィユーせんとすることは、一見如何にも將來性を見受けられるが、滿洲の產業開發方針及今後採らんとする北支經營方針は、結果に於て東拓の活動を可成り制約する、否現に東拓の計畫した事業が中止の狀態のものもある。而してその間に強ひて東拓が實行せんとすれば他の國策會社とのフリクションを免れず、過去我國々策會社が屢々試みた愚を繰返す以外に何物もない。於茲乎、東拓は事業地を朝鮮に限定して[illegible]內容を必要としないか。吾人の東拓に希望する所は、朝鮮に還元せよとの一語に盡きる。還元の形態及方法に就ては省略するが、現在の朝鮮にホルヂング・カムパニーとしての東拓機能の發揮を要請し、而も此種活動分野は大なるものがある。東拓が他地域に伸展したのは國策にも從つたが、當時の朝鮮が東拓舞臺として狹小だつた點も見逃し得ない。然るに今や朝鮮に於ては活動天地は[illegible]擴大し、此の對應は東拓が全力を發揮するも尚不足を見込まれる現況にある。然らば、東拓の改組と朝鮮への還元は時運の[illegible]を保證するは勿論、新朝鮮產業開發の國策機關として光榮を荷ふものである。是等の點に關し朝鮮總督府は[illegible]發言權がなささうであるが、所謂[illegible]に關はらしめて東拓の再吟味を爲すが適當であらう。

比律賓綿布輸出の割當增加を要求
本府から商工省に直接交涉

比律賓向け輸出綿布の內鮮割當は日米協定の範圍內に於て朝鮮輸出綿布同業者と日本綿糸布東亞輸出組合との間に折衝中であつたが、交涉容易に纏まらず時局に[illegible]上げたので、總督府と商工省の交涉に移すことになつた、總督府としては鮮產綿業の振興を圖る意味から、日米協定による四千五百萬平方米の內二一、一%五百萬平方米を朝鮮に割當てたい希望を有して居り、この折衝は成行き頗る注目されてゐる

三菱の原鐵
端川と利原からも本當

三菱の清津製鐵所はクルップの直接製鐵法を採用し、明年中にロータリーキルン四基の据付を終り一年十八萬噸の銑鐵を製產する豫定となつたが、その原鑛三十萬噸乃至四十萬噸は茂山の試驗送鑛と利原の粉鑛及び端川の三菱の所有する鐵鑛を開鑛してまづこれから求め、進つて大規模に亙る茂山は鑛採掘を行ふ方針である

簡保新規契約

朝鮮簡易生命保險の一月中における新規契約締結數は一萬二千四百二十件であるが、之の保險金額は[illegible]で、之を前年同月中のそれに比較すると件數に於て[illegible]件、保險金額において[illegible]圓の增加をしてゐる、これが契約數を地方別に示すと左のごとし

	新規契約數	保險金額
京城	[illegible]件	[illegible]
釜山	[illegible]	[illegible]
元山	[illegible]	[illegible]
平壤	[illegible]	[illegible]
計	[illegible]	[illegible]

豚毛・燐寸等で
北支よりの情報

朝鮮貿易協會天津派遣員から本府に達した最近に於ける(三月上旬)北支の[illegible]次の通りである
一、豚毛の對日輸出 豚毛、馬毛は內地が輸入制限と時局關係による[illegible]から買當り二、三圓の品數をたしつゝある關係から、天津方面の[illegible]筋の動を見る[illegible]約一千貫の對日輸出をみた
二、北支の燐寸工業 從來統制されてゐた本工業が事變前より統制を無視し殊に事變後ではこの經濟混亂に乘じて各自製造を獨占せんとして全く無統制時代に還元した、然るに今回日本燐寸北販會社では北支の本工業をこの際統制すべく目下調查中であるが、案外早く實現されるものと觀測される

滿鐵投資態度極めて消極的
北支交通へ乘り出す

【奉天支局發】滿鐵では滿洲重工業會社の出現によつて本來の鐵道プロパーへ還元することになり、十三年度の新豫算編成に際しても關係事業會社への投資としては三千七百餘萬圓を計上したのみであつたが、滿業の設立によつて、昭和製鋼への拂込み一千百萬圓、滿炭の拂込み百四十五萬圓、計二千一百四十五萬圓といふ投資面が除外された他、更に將來傍系會社に對する投資も消極的態度で臨むことになつた、すでに滿洲石油會社の倍額增資、滿洲採金會社の增資に伴ふ投資なども拒絕し、一方關係會社の持株等も開放せんとしてをり、これは滿洲に於ける鐵道網の[illegible]北支の交通部門へ乘り出さんとする具體化の段取となり、論議の新構想は非常に注目される

通常郵便物取扱高

京畿道郵便局で二月中に取扱つた通常郵便物の引受總數は七百十八萬七千二百十四通、配達は四千六百九萬[illegible]、この內特別引受は八千五百八十三通、配達は十五萬二千百五十九通である

北支小麥關稅に
農相對策を言明

【東京電話】中國臨時政府の小麥粉關稅撤廢に依り日本小麥粉の北支輸出困難となるに對し、有馬農相は北支にては外國小麥に一定額稅をかけ日本品は免稅品として無稅であつたが、今回關稅撤廢に依つて諸外國製品と太刀打ちしなければならない、此の際北支市場を失ふはその市價を維持せしめる[illegible]あるに依つて目下關係當局と研究中であると言明した、しかして滿洲小麥粉の北支進出は天津の外商、香港の支那商に依つて約七十萬袋の輸入が行はれて居り、價格に於ても[illegible]一袋四圓に對し、日本粉五圓[illegible]

準銀券、鮮銀券の等價交換決定
準銀の開行を機會に

【東京支社特電】鮮銀の北支に於ける活動は事變の進展と共に目覺しく、現在の鮮銀發券局は[illegible]に及び事變前までの天津及び濟南の兩支店のほか北京、濟南、保定、石家莊、彰德及び太原の六支店及び天津に一ケ所の出張所を置き、北支全面に亙り活躍中で、更に北支建設の進展として[illegible]北京支店長中野正永氏を北京支店長に任じ、其の機能の擴充を行ひつゝあるが、十日の中國聯備銀行の開業を機に同行日本側との間に行ふに業務協定を締結、從つて鮮銀の活動も新たな一段階に入ることになつた、しかして右の協定の內容は
一、中國聯備銀行券と日本金圓券(殆と全部が鮮銀券)を同價で交換すること
一、日支間の爲替決濟を鮮銀をして行はしむること
一、北支に於て鮮銀に普通銀行の業務を行はしむること
等を主眼とし更に細目に亙り協議の上正式調印の豫定で、目下大藏理事は現地で折衝中であり、總裁は廿日ごろ北京到着の豫定で九日東京驛を出發、中野氏は十七日東京發赴任の途につく筈である、尙は北支に於ける鮮銀券回收問題は現狀に鑑み當分での回收を急がず商道主義をとる建前となつてゐる

貯銀預金高

貯銀二月末現在預金及積金高は六千二十萬一千圓と六千萬圓台となつたが內譯は次の通り(單位千圓)
普通貯金八、二一五、特約貯金九、〇六五、據置貯金七、二三三、定期預金、一六〇九、[illegible]九一、合計六〇、二〇一

五月のロータリー大會に平生氏出席

全日本ロータリー俱樂部大會は來る五月十四日から三日間櫻花爛漫の京城で開催されるが、同大會に出席する爲平生釟三郎氏が列席する旨十日東京ガバナー事務所から京城ロータリー俱樂部に入電があつた

夕刊後の市況

◇…鐘紡入期後場引 當 七三、一 東 先 七六、二〇
◇…橫濱生糸後場引 當 七二、四 先 七三、一
◇…大阪短期引時氣配
大新 九三、〇九 不變
新鐘 一六八圓 不變
鐘紡 二七七圓 不變
滿業 八七圓七 不變

本社寄託
獻金

(十日扱ひ)
四十圓六十六錢 京城府[illegible]町 同德女子高等普通學校生徒一同
日計 四十圓六十六錢也
累計 四萬四千三百八十三圓五十四錢也
慰問金
累計 七萬八千九百十三圓八十六錢也
總計 十二萬二千四百七十七圓四十錢也

官吏養成所入所合格者

非常時局下に重大使命を帶びてゐる中堅地方官吏の中堅人物を養成するため昨秋から開設された本府地方官吏養成所では、全鮮各道知事から推薦された五百三十四名中から四十五名を採用することになり試驗施行中の處十日合格者を次の如く發表した
(香川)秋山忠重(群馬)今井喜八郎(香川)岡部勝男(山形)小川網(熊本)德野正實(福岡)片山克己(慶北)尾方豐信(兵庫)樺山實(忠北)鄭昌鎬(鹿兒島)金宗吉(全南)金鍾守(慶南)[illegible](三重)倉野正夫(平北)[illegible](全南)吳炳珥(大分)吉賀次夫(慶北)[illegible](福岡)古賀次夫[illegible](京畿)佐伯正臣(愛媛)根谷元造(長崎)徐台與(佐賀)田島貞一(佐賀)白石清(高知)高木晴浦(香川)田中龍四郎(慶南)陳斗鉉(慶北)鄭[illegible](慶南)野崎安雄(全南)島山夏生(廣島)中川博(全南)林昶[illegible](忠南)山下登喜雄(全北)元昭(鳥取)[illegible]李鐘鉉(全北)宋村雄次(全北)[illegible]

北鮮四港論
北鮮ルート補強 (六)
京城帝大教授 鈴木武雄

(八)雄基の龍水湖は貯木場として常時約卅萬噸の貯木をなし得る由である。木材の集散地及び搬出港としての雄基の特殊性より見てこれは天與の好條件である。ここに尙一層適當な施設をなすか、或はこの龍水湖は大型船舶の出入し得る港灣として利用し得るやうに施設し、貯木專用場としては晩浦湖を利用するのも一案であらう。

晩浦 湖は雄基港の東方に稍々離つてはゐるが、豆滿江より運河を開鑿して流送による木材を引入れるのに便であり、又鐵道に沿ひ湖畔を走つてゐるので鐵道搬入木材を貨車より投入するも可能だと云ふことである。但し晩浦湖と雄基とは運河を以てつなぐ必要があらう。何れにしても雄基附近に湖水が存在することは、木材の港としては寔に天惠である。これに一層の人工施設を加へるならば、雄基の特殊性は更に生かされるばかりでなく、湖水沿岸或は埋立地に木材工業の起ることが期待出來やう。

(三)清津―羅津間の鐵道敷設を希望したいこと

清津 羅津間の運輸の現狀としては、物資は多く海路によるのであつて、陸路によるものは旅客のみである。然るに清津―羅津間は平地に乏しく鐵道建設費は頗る多額である。從つて旅客の輸送のためにのみ鐵道を敷設することは現狀に於て甚だ困難なるものがあるから、北鮮鐵道は事實上[illegible]ある。併し、將來羅津に流下する東北滿の特產物が一層多量になれば、この線の敷設は非常に有意義となるであらう。小澤北鮮鐵道事務所長も言つてゐられたのであるが、現在の如き北鮮鐵道の單線は將來大規模的な特產物の輸送に相當の困難を感じるに相違なく、其際清津港を利用し、圖們或は上三峰乃至南陽間の南廻線を以て補充するとしても、この線は衆知の如く茂山嶺による牽引力の關係から充分なる補充力を揮ひ得ない。そこで、若し羅津―清津間の鐵道が敷設されゝば、北鮮鐵道は茲に完全に循環線となり、北廻線でドシく羅津に齎らした特產物積載の貨車は、空車としての歸路を清津を經て南廻線に由ることが出來るから、北鮮鐵道は事實上複線と餘り變らない效果を擧げることが出來るのである。さうだとすれば、高い建設費も決して割高ではなく、北廻り線を複線化したり、茂山嶺の勾配を緩和したりするよりはずつと賢明であらう。但し、會寧より一直線に羅津に出る新線を敷設したら、と云ふ意見もあるが、何れにしても將來の輸送力增强に對應する考慮が必要であり、それは國防的にも重要な意義があらう。

鐵道 と云へば、現在既に運轉されてゐる圖們―琿春間の鐵道が、近く廣軌に改修せられ、更に東寧、土門子にまで延長せられると云ふ東滿產業會社の計畫は、この際大いに促進せしめたいものである。この鐵道は、東滿經濟の重要な一技線として、東間島地帶特地方に既に起り、また起るべきパルプ工業其他林產工業にとつて重要な意義を有する方の豐富な資源を開拓するとともに、新滿洲國境に連る國防線であり北鮮ルートの補强に絕大な貢獻をなすであらう。

更に 朝鮮咸北線の改修、白茂線の開通の一日も早からんことを希望したい。これは、かの茂山鐵鑛の開發のためばかりでなく、豆滿江上流の要市たる茂山、從つて滿洲國と接壤する茂山をば、一は朝鮮咸北線によつて清津に、他は白茂線、惠山線によつて城津に接近せしめるものであり、これまた北鮮ルートを補强するものなのである。加之、茂山と惠山鎭の一帶白岩を結ぶ白茂線は、所謂森林鐵道として[illegible]

大評判！新本五十錢均一

暴風的大人氣！定價原價を無視した大奉仕！
短期二週間限り大投げ賣り！

著者 書名 定價 送料

龍勢久雄 戰時常識讀本 二,〇〇 12
會田勉 資源開發北支讀本 一,八〇 12
準戰時體制 列強產業動員篇 一,八〇 14
同 重工業海運業篇 一,八〇 14
池崎忠孝 軍事問題論攷 二,五〇 14
石田傳吉 日本精神と梅 一,五〇 13
河村舜應 晴れゆく社會 一,八〇 14
來間恭 今日を創る人々 一,六〇 14
高橋成年 明治大帝御製日訓 一,〇〇 12
樹下快淳 和宮樣の御生涯 一,八〇 10
西園寺公望・廣田弘毅傳 一,七〇 4
大井虔 信念の書葉隱讀本 一,〇〇 14
生島隆一 正しき人の道 二,〇〇 14
三木甫外 尊德人生讀本外二冊 一,五〇 14
大月隆仗 孔子鑑賞 一,五〇 12
鶴見祐輔 プルタク英雄傳 一,〇〇 14
坂井邦夫 偉人暗殺史 一,八〇 14
八住利雄 トルストイ愛の書 一,五〇 11
トルストイ 人生讀本 上 一,五〇 14
同 人生讀本 中 一,五〇 14
同 人生讀本 下 一,五〇 14
同 人生案內 一,五〇 14
服部耕之助 二宮尊德の哲學 一,五〇 14
太田武夫 青年に教ふ 一,〇〇 12
堀內新泉 立志奮鬪愛鄉記 一,一〇 12
福澤諭吉 福翁百話附百餘話 一,五〇 14
北昤吉 思想と生活 一,八〇 14
伊福部敬子 若き父・母に語る 一,五〇 12
服部興創 柔道新教範 一,〇〇 9
小澤愛次郎 劍道指南 一,一〇 12
長野光雄 戰時下式辭挨拶演說 一,〇〇 10
青年雄辯會 式辭演說と挨拶 一,〇〇 9
國際雄辯會 祝賀弔祭演說辭典 一,五〇 9
雄辯學會 十分間演說 一,一〇 12
禪宗濱 心眼開發禪の眞髓 一,八〇 12
聖典刊行會 淨土宗聖典 二,〇〇 12
長谷川良信 新譯金光明經 二,五〇 14
原田靈道 新譯大般涅槃經 一,八〇 12
井晶史 新譯大品般若經 一,八〇 12
里見達雄 新譯法華三部經 一,八〇 12
二西洞學人 神樣の戶籍調べ 一,五〇 12
醍醐惠端 佛樣の戶籍調べ 一,五〇 12
高僧名著 日蓮聖人 一,五〇 14
宮島蓮洲 雲水は語る 一,五〇 14
辻野久憲 イエス傳 一,一〇 10
加藤一夫 私は出家した 一,六〇 11
福井昌雄 西田天香の生活 一,五〇 14
赤木健介 修養一休珍問答集 一,〇〇 12
服部如實 僧房綺談 一,〇〇 14
齋藤惇 模範漢和辭典 一,五〇 12
高野博士增補 机上辭典 二,〇〇 9
笠上博 もの知り百科事典 二,四〇 14
植松安 實用いろは辭典 一,五〇 12
中山博士 和英併用新式辭典 二,〇〇 9
中山久四郎 和英併用實用辭典 二,五〇 9
新語研究會 現代常識新語辭典 二,〇〇 9
野邦幸亨 增訂新佛和辭典 二,〇〇 14
松井知時 增訂新和佛辭典 二,〇〇 14
誰もわかる 日滿支會話獨習 一,五〇 14
良くわかる 算術學び方解方 一,一〇 10
自習受驗 國文新解釋法 一,〇〇 12
同 漢文新解釋法 一,〇〇 12
トムソン 科學物語 第一卷 一,五〇 11
同 科學物語 第二卷 一,五〇 14
同 科學物語 第三卷 一,五〇 14
同 科學物語 第四卷 一,五〇 14
科學圖鑑 機械時代 一,八〇 14
黑田紫城 日本史蹟大系 二,八〇 62
大類伸 世界文化史近代篇 三,〇〇 14
政治學及會 世界神話と傳說 三,五〇 62
松平道夫 世界科學物語 一,五〇 14
橋本弘毅 經濟地理學問題 二,五〇 14
地理講座 アジヤ滿洲蒙古 一,八〇 14
一荒芳德 現代教育の革新 二,〇〇 14
尋常一二年 系統的實踐文話 二,〇〇 4
尋常三學年 系統的實踐文話 二,〇〇 14
尋常四學年 系統的實踐文話 二,〇〇 14
尋常五學年 系統的實踐文話 二,〇〇 14
尋常六學年 系統的實踐文話 二,〇〇 14
高等一二年 系統的實踐文話 二,〇〇 14
淺野鼓郎 兒童劇脚本指導 一,八〇 14
東勸 朗吟研究學校吟詠 一,五〇 12
清水狂風 新しい記憶術講義 一,五〇 14

田中健三 國文學問題詳解 二,五〇 14
吉澤義則 王朝文學概說 一,八〇 14
藤井乙男 江戶文學概說 二,〇〇 14
宮島新三郎 明治文學十二講 一,五〇 12
同 大正文學十四講 二,〇〇 14
同 短篇小說新研究 一,一〇 9
若山牧水 短歌作法 一,〇〇 14
北原白秋編 鑑賞短歌大系三冊 一,八〇 14
大井光夫 啄木鑑賞讀本 一,八〇 14
石川啄木 啄木抒情詩集 一,五〇 14
佐藤寬解說 啄木歌集 一,一〇 2
西條八十 抒情詩選 八〇 12
高濱虛子 俳句入門 一,五〇 9
同 若き日の夢 八〇 12
昭和新選 俳句大全 一,五〇 12
水原秋櫻子評釋 百句添削百例 一,五〇 12
矢田揷雲 俳句敍法の研究 一,八〇 9
沙羅書店版 中村草田男句集 一,八〇 14
四宮月洲 詩吟音譜付吟方 一,〇〇 12
宮崎松坡 標準朗吟名詩集 一,〇〇 12
北原白秋 旅窓讀本 一,五〇 10
浦本浙潮 隨筆旅心常住 一,一〇 14
藤田進一郎 隨筆時代を步む 一,五〇 14
井上吉次郎 隨筆手と足 二,〇〇 11
岸田國士 隨筆時・處・人 二,〇〇 14
中河與一 隨筆文藝不斷帖 二,〇〇 14
石川欣一 隨筆ひとむかし 二,〇〇 4
式場隆三郎 隨筆文學的診療簿 二,〇〇 12
同 女の心女のからだ 一,五〇 12
岡田播陽 隨筆文明と狂想 二,〇〇 14
大和資雄 隨筆かたばみ環境 一,八〇 14
內田百閒 百鬼園日記帖 一,一〇 14

急告!!

定價元價を無視した大投げ賣り！全面ご亂れでも一冊五十錢均一！本日より向ふ二週間限り至急注文あれ。三冊以上は代金引換郵便送本す。歡迎、ハガキ一枚でスグ。郵券代用何でも結構です。其他振替・小爲替。何卒送料御加算の上、直接東京神田神保町讀書新聞社新本部へ御注文を御願ひ申上げます。以上

市川猿之助 猿之助隨筆 二,二〇 14
長田幹彥 歌舞隨筆集 一,〇〇 14
山田わか 私の戀愛觀 一,五〇 14
丸岡明 生きものの記錄 一,五〇 9
岩崎元一 元祿義學雜纂 二,五〇 14
法月歌客 歌舞伎逸話 一,七〇 11
浦本浙潮 漫筆七部集 二,〇〇 14
帝大獨文會 獨乙文學研究1 二,〇〇 14
同 獨乙文學研究2 二,〇〇 12
同 獨乙文學研究3 二,〇〇 12
同 獨乙文學研究4 二,〇〇 14
同 獨乙文學研究5 二,〇〇 14
三笠書房版 ホフマン全集 二,〇〇 14
新映畫社 外國映畫名鑑 一,五〇 12
三好武二 世界處女地を行く 一,六〇 14
原浩三 日本好色美術史 三,〇〇 14
石井直三郎 西洋美術史 三,〇〇 14
特製二冊組 世界美術全集 三,〇〇 62
洋畫日本畫 傑作美術ヱハガキ百枚入 一,五〇 12
美術大講座 日本畫實習帖 一,五〇 14
續 日本畫實習帖 一,五〇 14
洋畫研究會 ペン畫の描き方 一,五〇 10
同 水彩畫の描き方 一,〇〇 10
同 鉛筆デッサン描方 一,〇〇 10
同 新しき圖案描方 一,〇〇 10
同 圖案文字の描方 一,〇〇 10
美術大講座 日本畫科基礎學 一,五〇 12
同 日本畫科材料用具 一,五〇 12
同 日本畫科人物實習 一,五〇 12
同 日本畫科技法用語 一,五〇 12
同 油繪科基礎學 一,五〇 12
同 油繪科靜物畫實習 一,五〇 12
同 油繪科技法用語 一,五〇 12
同 水彩畫科基礎學 一,五〇 12
同 水彩畫科材料用法 一,五〇 12
同 水彩畫科名作解說 一,五〇 12

同 デッサン科實習資材用具別 一,五〇 13
同 デッサン科名作解說 一,五〇 12
同 デッサン科名作解說 一,五〇 12
同 圖案科基礎學 一,五〇 12
同 圖案科圖案創作法 一,五〇 12
同 圖案科平面圖案法 一,五〇 12
同 圖案科立體圖案法 一,五〇 12
同 圖案科裝飾美術史 二,五〇 12
高村光太郎 ロダンの言葉 一,〇〇 12
同 續ロダンの言葉 一,〇〇 12
清水澄 刀劍番附 一,〇〇 9
上村獨笑 鑑定秘訣陶磁器考 一,五〇 12
淺尾嵐翠 茶道讀本 一,五〇 12
同 五體書道教典 一,五〇 10
梅辻春樵 書家自在三冊揃入 一,五〇 12
入澤昕江 和漢書道講話 二,〇〇 14
鈴木香雨 書體字典 一,八〇 14
石川雅山 毛筆ペン字書道敎典 二,〇〇 12
中村方巖 筆法圖解三體千字文 一,五〇 10
法帖二冊組 楷書草書百字文 非賣 9
中村方巖 ペン字高速度上達帖 一,五〇 14
同 新式ペン字字典 二,〇〇 9
石川修造 新式ペン毛筆辭典 一,一〇 9
井上千甫 ペン毛筆七體字典 一,五〇 12
池田宙堂 最新ペン上達帖 一,五〇 12
文學研究會 現代文章讀本 一,五〇 12
一ヶ年應用 手紙作方百科辭典 二,五〇 12
相澤春洋 ペン青年書翰文 一,四〇 12
渡邊萬次郎 金銀讀本 一,五〇 14
野口工學士 電氣工學の知識 一,一〇 14
橫田工學士 機械工學の知識 一,一〇 14
戶倉英一郎 圖解土木設計便覽 二,〇〇 14
近藤鳳一 建築設計便覽 一,一〇 12
伊藤壽郎 實地應用土木測量法 一,八〇 14
吉田友三郎 最新圖解測量便覽 二,〇〇 14
家庭副業 工業品製造法 一,一〇 12
山添是四郎 化粧品製造法 一,一〇 12
島田定雄 電路計算と解方 一,〇〇 6
鏑木裕之 ペンキ塗吹付法 一,五〇 12
大分館版 汽罐士受驗案內 一,〇〇 9
岩崎高敏 法律百般相手 三,〇〇 14
品川潤二 趣味の法律問答 三,五〇 12
中村法學士 有効な證書書方 三,〇〇 12
新案意匠 特許の受け方 一,五〇 10
教育普及會 電話かけ方聞き方 一,八〇 14
富有證券 公債社債株式投資 一,八〇 14
中外商業社 財閥三井の新研究 一,五〇 14
芳野國雄 簿記と會計知識 一,五〇 14
高木彌三郎 最新速記術講義 二,五〇 14
八橋梅吉 實用珠算速秘訣 一,〇〇 13
谷採六 自慢高速度金儲法 一,五〇 14
加藤美侖 金錢活用安全利殖 一,一〇 10
讀賣新聞編 買物上手商品讀本 一,〇〇 12
誰も出來る シダ細工造り方 一,五〇 14
伊藤東一 肥料の買方使方 一,五〇 12
青木信一 栽培圖鑑(全) 三,五〇 14
草間德治 增收農作物一ヶ年 二,五〇 14
加藤行作 和洋蔬菜の栽培 一,七〇 12
同 庭木盆栽と高山草木 一,一〇 9
同 果樹と小果樹の栽培 一,七〇 12
田口敬夫 果實蔬菜貯藏法 一,一〇 9
小鳥飼育會 趣味小鳥の飼方 一,五〇 9
田邊尚雄 レコード名曲解說 一,〇〇 9
宮田東峰 ハーモニカ新奏法 一,〇〇 12
鈴木良德 オリムピック讀本 二,〇〇 12
綠川洞 露出秘訣カメラ讀本 一,八〇 14
今井清雄 新式寫眞うつし方 一,五〇 14
日附なし 寫眞自由日記 一,八〇 14
一九三八年 寫眞日記 一,〇〇 14
鈴木龜吉 圖解玉突術入門 一,一〇 12
土居八段 定跡講義將棋新手法 一,五〇 14
關根名人 將棋定跡講義 一,〇〇 14
土居八段 將棋必勝新定跡 一,〇〇 14
藥學協會 臨床醫學處方全集 一,八〇 14
堀越龜藏 圖解お灸新療法 三,〇〇 14

堀內信 胃腸療病全書 一,八〇 13
藤井醫博 血壓療病全書 一,八〇 12
高田醫博 結核療病全書 一,八〇 12
朝岡醫博 神經衰弱療法全書 二,五〇 14
駒井醫博 蓄膿症治療法全書 一,八〇 9
石井漠 矯正法どもりはなほる 一,〇〇 9
長濱醫博 診斷と食餌看護 一,五〇 14
石崎醫博 最新應急手當法 一,八〇 14
長濱・石崎 男女性典 一,〇〇 14
若き男女と 夫婦性知識三冊組 一,四〇 10
作法研究會 禮儀作法一般心得 一,四〇 12
社交要訣 改た作法と心得 一,〇〇 12
加藤美侖 社交要訣論語百般 一,一〇 10
盛花投入と 生花入門と秘法 一,五〇 12
大隈博誠 名前附け方手引 一,五〇 12
永島眞雄 手は運命を語る 一,一〇 10
藤中哲人 神秘生月と運命 一,五〇 12
中村文聰 人相の新研究 一,八〇 12
菊池寬 曾我仇討元寇物語 八〇 12
同 太平記 八〇 12
同 戰國合戰記 八〇 12
同 太閤記 八〇 12
同 忠臣藏 八〇 12
同 源平一騎打物語 一,一〇 14
同 ナポレオン戰爭物語 一,一〇 14
山中峯太郎 黑星博士 八〇 12
同 國子二等兵 一,〇〇 14
菊池寬 傑作新道 一,五〇 13
井伏鱒二 自叙傳雜肋集 一,八〇 14
小島政二郎 薔薇ならば 一,五〇 14
三上於菟吉 燃ゆる處女林 一,八〇 14
同 青空無限城 一,八〇 14
西井盛二 若衆髷 一,五〇 14
下村悅夫 白狼・山中鹿之助 一,一〇 12
木村哲二 長篇傑作江戶の青空 一,八〇 14
邦枝完二 江戶役者・寫樂 一,〇〇 14
花野富藏 おヨネと小春 一,五〇 14
添邦三 浮運城・霧行燈 一,〇〇 14
北村小松 初化粧・港街 一,〇〇 14
芥川龍之介 煙草と惡魔 一,五〇 14
岡本かの子 短篇小說鶴は病みき 一,八〇 14
山川美妙齋 白拍子祇王 一,八〇 14
秋田實 百貨店漂流記 一,一〇 12
佐藤紅綠 富士に題す 一,五〇 14
同 樂園の扉、幸福物語 一,五〇 14
同 美しき人々 一,五〇 14
內田百閒 短篇集大宴會 一,〇〇 12
藤澤桓夫 道頓堀の女 一,四〇 12
岡田三郎 短篇集株と女と 一,八〇 14
川口松太郎 戀愛三十年 一,〇〇 14
淺原六朗 三人目の女 一,八〇 14
德田秋聲 何處迄・無駄道 一,五〇 14
長田幹彥 ゆく春・霧の小唄 一,〇〇 14
同 旅役者・祇園夜話 一,〇〇 14
同 綠衣の聖母 一,〇〇 14
同 波の上・紅い太陽 一,〇〇 14
邦枝完二 お傳地獄 一,五〇 14
同 お傳情史 一,五〇 14
同 浮名三味線 上 一,五〇 14
同 浮名三味線 下 一,五〇 14
蘆谷蘆村 やきもち研究妬婦傳 一,五〇 13
奧野他見男 ユーモア新傑作集 一,五〇 12
馬場峰月 ゆうもあ物語 一,八〇 14
奧野他見男 支那街の一夜他 一,五〇 14
伊東鋭太郎 探偵小說自由酒場 一,八〇 14
伴大矩譯 地下墓地の秘密 一,八〇 14
泉一郎譯 強迫の戀文 一,五〇 12
寺田鼎譯 標石莊殺人事件 一,八〇 14
湍川支耳 支那獵奇秘話 三,〇〇 14
同 支那哀怨秘史 三,〇〇 14
同 支那閨房秘史 三,〇〇 14
博潮社版 桃色獵奇探偵實話 一,五〇 14
同 名探偵捕物實話集 一,五〇 14
高井壯吉 情痴犯罪捕物帖 一,八〇 14
三冊函入 獵奇探偵文庫 一,五〇 14
博文館 當用日記二冊組 一,二〇 62

東京神田神保町一ノ三〇
讀書新聞社新本部
振替東京五九〇二番

家庭

今春の着物に現れた 色と流行の基調

典雅な中に一脈の強い底力

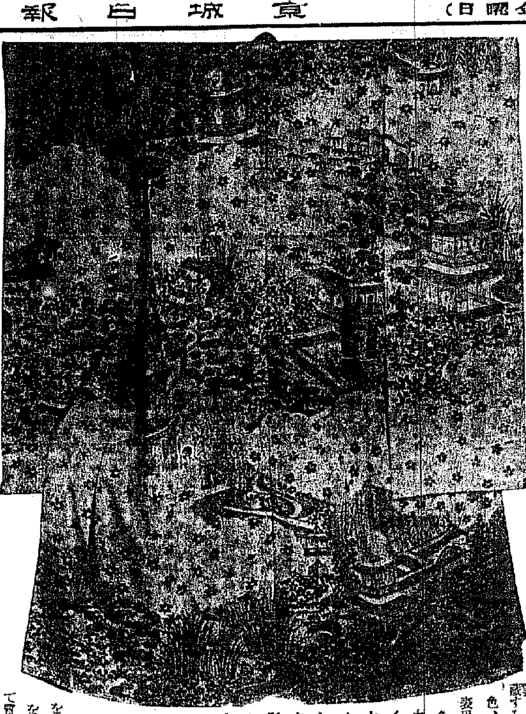

和洋を問はず服飾に於ける色調及び意匠が國民の情操に及ぼす影響の如何に大なるものゝあるかは周く知られてゐる處だが、それだけに時局の動き、時代精神と云つたものを如何に攝取表現せんものかと云ふ苦心は大きいと云ふもの、從つて一つの流行が生れる場合、それが生れるに至る必然性として常にその時の風潮或は精神がバックをなしてゐる事は勿論だが、その流行が果して健全であるか否かは自ら別問題であり、そこに又消費者が少からず責任を負はされる所以もある

・では・　この春の流行はどうか？概して健全だと云へはすまいか、現下時局の反映としての今春の流行を要約して云へば、今や帝國が東洋平和の確立と云ふ大業の端緒に着き、表面的には對支戰に於ける連戰連勝から來る意氣衝天の勢ひを示し、同時に内面的には『勝つて兜の緒を締める』と云つた飽くまで自重的な力強さを蔵し湛へてゐると云ふ樣な傾向だ、先づ色調から見て行かう。

・色は・　大體に於て强く明るく日章旗が示す意氣にも似て輝く陸の春を現はす赤色、四海にあまねき春の瑞光を表現する黄色、平和の象徴とも見るべき濟碧色、天地將に明けんとして嚴かなる力を蔵する色とも云ふべき濃月色、慎ましやかさを表現する紫紺、此等の五色が基調となり、就中明快な赤系統が著しく目立つのは國威宣揚大業完成に向つて躍進する非常時日本の反映として大いに注目に價する。而かも從來の多彩的傾向に對して色彩の單化統一が今春の傾向の一に擧げられる、勿論その色彩の單化から來る單調は地模樣その他の取材的構圖的意匠によつて充分補はれてゐるのだから無駄な粉飾を省いて色その物の本質を活かすと云ふ意味に於て實質を旨とする時局柄、此の傾向の如きは大いに推奬されて然るべきだらう。

・次に・　模樣に就いて云へば、春の花として花紋が取材の對象となつてゐることは從來と大差はないが、唯花の種類に於て櫻、菊、あやめ、牡丹等日本獨自の花がより多く取扱はれ、純正日本調、國粋調等々の名を以て呼ばれてゐる事が一變化として窺取出來る。また此の場合、例へば花に配する蝶、波紋波、流水或は御所車の車輪を以てする等構圖的に能くまとまつて躍動美を狙ひ、徒らに古典趣味に墮する事を避けて非常時的現代感覺を盛り込むことを忘れず、典雅な中にも一脈の強い底力を示さうと努めて居るあたり寔に並々ならぬ苦心の程が窺はれる。何ほ、之が明快單純の色彩と相俟つて相當の效果を擧げ、所謂我國現在の時代精神に比較的合致した流行を作り上げて居る譯だが、總括的に觀てこの春の流行が單に見た眼の美しさ、云ひかへれば單に裝飾の爲めの服飾としての美しさでなく、着付けた上で眞價を發揮するもの、即ち纏まつた姿態の美を表現する爲の色と柄を意匠の基調としてゐる傾向は正に一進歩と云つて差支へあるまい（京城丁子屋稲崎氏談）

◇催し物だより◇

◇朝鮮織物展覧會は朝鮮織物協會中央試驗場主催で四月廿六日から一週間府立商品陳列館で開催、内地や京都のメ・ゾ姿等も出陳

春ひらく "山つばき"

安達潮花

山つばきはみんなこちらを向いて咲いてゐる！落ちたかと思ふとまた咲き、次ぎ次ぎに大きい口を開いて春を頌へてゐるのです

× × ×

前の小川のハンの木の芽がのびてカデイチナの花が咲いた。つくしのひやうきんな頭が並んで、メダカがチョロチョロ泳ぎ出した、水ぬるむ里の畑もはみんな一齊に春を開いてつばきは精一ぱい咲いて私の方を向いてゐる

× × ×

春の雪の最後につもった真白い毛せんの上に、ぽかりぽかりと落ちてゐたつばきは誰かに拾はれてそこには小さい下駄の足跡ばかり鮮かに殘つてゐる

× × ×

葉がくれのつばきといつて花が葉かげに咲いた形を生け表はす生花の古い挿し方は雪の殘りから咲くこの花の勇氣と要心をよく表はしたものです

ごく便利な ライター

マッチにも段々かゝる戰時體制下の時代には一本のマッチたりとも無駄に出來ません、そこでこんな經濟的で便利なライターが出來ました、電池が這入つてゐて親指でちよつとボタンを押してやればたやすく點火します、電池は約半年以上保ちます、お値段は一圓くらゐ、近日こちらのデパートにも參ります、ぜひ一つご家庭用品としておすゝめ致します

紙上病院　注射器の中の血

【問】私は病後衰弱で注射をやつて注射器の中に血が入る、血を其儘入れても良いのですか、躊躇することはないですか、器の中に入つたら除けますか心配です、自分の體から血を取つて又入れる時、時間は何分迄良いのですか（ピー生）

【答】注射器に逆流せる血液は其儘注射しても宜しい。躊躇すれば注射針を通らなくなる。其時間は數分間もかゝらぬ事ですから御心配は入りません。血液に取扱ふに其方法を得れば數時間は何ともなく生活せるものとして宜しい

瀬戸病院長

歴史と共に始まつた お化粧物がたり（上）

"顔を塗りだしたのは男から"

お化粧と言ふと誰でもが文明人の近代的なもののやうに考へてゐるが、お化粧は恐らく人間の歴史と共にはじまつたものであらうし又一番初歩的なお化粧法と思はれてゐる事が或は一番藝術的な事かも知れないと言ふ話……

三千年前 のエヂプトの麗人女王ネフェルティティ女王は既に手足の指の爪を赤く塗つてゐたといふ、スメリア地方ウル附近で發見された五千年以上前の墳墓のなかからはシヤブアド女王が使用した青緑色の孔雀石のコムパクトと金の細線透細工のヴァニティ・ケースが現はれた、此のヴァニティ・ケースの中には、紅粉を用ふのに使つたらしい小さな匙、眉毛を形づけるのに使つたらしい可愛らしい毛拔などが入つてゐたと言ふ

顔や身體 に物を塗る事を考へ出したのは恐らく女子ではなくて男子だつたらしい、察するに最初は乾燥した風や強い氣候に耐へる爲に皮膚に油脂を塗つたものである、又は女子を惹き付けたり、又は敵を脅かす爲に皮膚に色をつけるやうになつたのである

アフリカのカフィール族にとつては粘土は手離す事の出來ない化粧料である。彼等は太陽の光線や、雨から皮膚を護る爲に粘土を油でこねて身體中に塗る。カフィール人は元來は灰色の皮膚を持つて居るが此の粘土のお化粧で濃いチョコレート色になる。ホッテントットの婦人は同族の男子から美しく見られたい爲に、其の皮膚にバターや煤又は佛古（南阿產の藥香料の植物）の葉を擦り込む、又或る所ではバターや尿で毛髮を固めて上げる地方もある

アフリカ 土人の多くは文身を行つて居る、之は文身と言つても極く簡單なもので、皮膚に傷痕を付けて其の中に色の着いた土を塗り込んだものである、之もお化粧の一種と言へよう

アフリカの土人が使ふ顔料は、大部分が白色で、之は土人の天然の皮膚色の色と、よい對照をなすからであらうと思はれる。しかしカルハリ砂漠地方に住むピグミイ（矮小黒奴）の女子は、羚羊の血で皮膚に螺旋形の模樣を描いて居る、羚羊の血の螺旋模樣と、褐色片岩の青い粉にキラキラする頭髮、所謂アフリカは珍奇の國である

オーストラリア の或る地方では化粧料は男子の獨占となつてゐる所がある、女子が顔料を使つてよいのは頭だけで、首や、又身體に塗るのは非常な罪として居る、此の地方の男子は、お化粧直しに使ふ赤や黄や、白の顔料を入れたコムパクトを携帶して居り、普通の日には身體の數ヶ所に顔料を塗るだけであるがお祭りの日や、其の他の特別な場合には全身に塗つて居ないと裸で居るやうに恥づかしがると言ふ（つゞく）

家庭の常識　"誰も知つておきたい" お台所三ケ條　ぜひ心得てください

☆……臺所の三要點ともいふべきものは、電氣、瓦斯、水道ですが誰でも知つておかねばならぬ常識を三ケ條擧げて見ませう

×（）×

(1)——近火、漏電その他危險を感じた場合には電氣メートルに附屬してゐる開閉器の遮斷スヰッチ（即ち蓋）を開けなければなりません、この場合必ず箒、はたきなどの乾いた竹の柄で觸れるべきです、竹は絶縁體ですが手で觸れるのは危險千萬

×（）×

(2)——瓦斯のコック（開閉栓）は八分目で よろしい、いつぱいに開けても火力がそれほど猛烈になるわけではなく、メートルが進むばかりです

×（）×

(3)——水道を朝使ふ時には、バケツに一杯ほどの水は雑用として使用しない方がいい、前夜鉛管の中に溜つてゐた水ですから長い年月にわたつては衛生上よろしくない

當代一流 爭覇戰譜

第十局（圖は八四歩迄の局面）

先手 六段 寺田梅吉
後手 五段 梶一郎

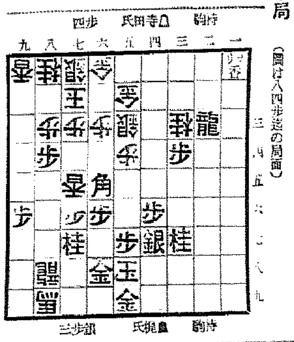

戰績回顧

六段 飯塚勘一郎

本局は躍進せる寺田氏と、新進氣鋭の梶氏との一戰だけあり、豫想に背かず近來中の激戰であつた

第一局、梶氏の二六歩で局面は定跡型に伸展する。其の間、寺田氏は三二飛と廻つて攻め八分の構へに出たのは、活氣ある指し振りであつた

第二局、駒組完成と同時に、梶氏が急戰に出たのは、是亦元氣一杯の指し方である、第三局、寺田氏三三角に出るを、下手何故か二四歩を逆し、其の爲め巧みに捌かれ守勢に偏したのは面白くなかつた

第四局、下手角を目標に攻勢を取り、上手亦是に應じて一二兩筋に伸びを生じ、形勢不明のまゝ第五局に入る

第五局、上手大英斷のもとに飛角を振り、敵の九筋を狙つたが、是は聊か過激の爲め攻め一方の將棋に陥つた

第六局、上手極力攻勢を取つたが、下手善戰して讓らず、戰火全面に波及して中盤の佳境に入る

第七局に入つて、上手強襲を決行、角を見切つて飛の兩取りを掛けたが武器を多く渡すので疑問であつた、第八局、下手善戰して玉を右翼に捌き、敵襲を支へながら逆襲の一手を下したが、未だ危機は去らず、形勢幾分不利と見えた

第九局、上手龍、馬を肉迫して徹頭徹尾攻勢を取り、棋勢有利と見えたが、最も肝要の時、緩手あり其の爲、下手攻防六五角に會つて勝機を逸し、俯瞰物に迫つたが下手崩れず、遂に敗退したのは不覺であつた

併し乍ら、新進氣鋭の梶氏を相手に終始攻撃を續行し、幾度か危地に陥れて、梶氏の得意とする攻勢を完封した邊り、流石に寺田氏ならではと思はせるものがある

梶氏の勝は戰跡の示す如く、隠忍自重苦戰に耐へた賜である

何れにしても本局は、期待以上の力戰であつた、讀者と共に、兩氏の努を多として筆をおかう

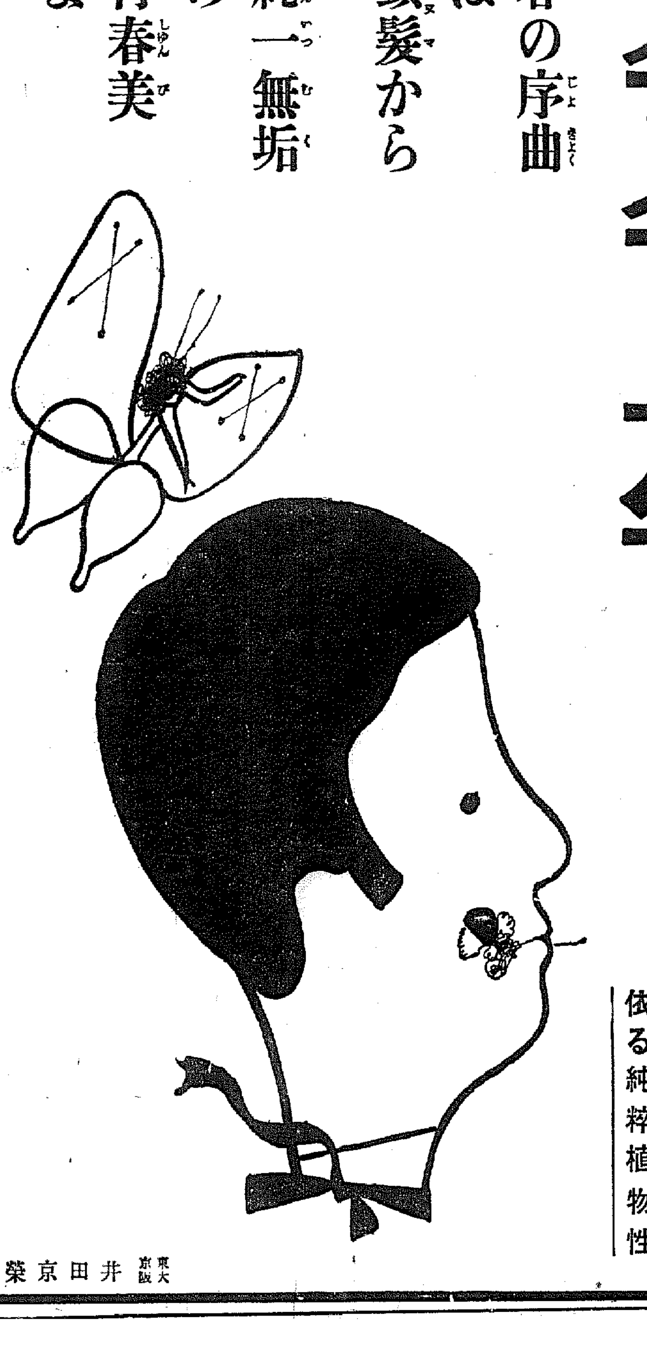

太陽燈
太陽燈光線療法の効果に就ては新聞雑誌やラヂオ等で知らない人はないのですが法外に高いものと思ふたり取扱面倒の様に誤解してアキラメて居る方が多い様ですがそんな心配はなく一家備へに十八圓から色々ありましてドンナ慢性難病でも家庭で氣楽に治療が出來て一日一回の治療電力料は五錢內外です
紫外線赤外線可視線照射器 實用新案特許二〇九三一五號
東京下谷西町小學校北門前 製作元 日歐商會 電話下谷四四九一番 カタログ進呈
獨逸シーメンス會社提供カーボン特價提供 改造、修理、交換、便宜取扱 京城市立電氣研究所 大日本雄辯會講談社、新潮社、日之出、誠文堂新光社、京成電氣軌道株式會社、主婦之友 實費（一階にて無料實驗照射の儀は？）

ライオン齒磨・ライオン石鹸・ライオン齒刷子・ドウランプ
小愚問答
手足を磨粉で磨くのは煙突掃除かどぶ浚ひ位の者
歯を磨粉で磨くのが聰明な——あなたとは——
いや全く——
泡で歯を磨く日本唯一の固型 ドウ ハミガキ
合理化せる良質廉價配給網の提供
ライオン連鎖店 定價・アルマイト容器付 二十五錢

嬉しいお知らせ
洋裁手藝なら何でも解る 月刊 洋裁の研究「洋裁講習録」見本と三ケ月分無代で進呈
銃後の護りにスグ役立つ洋裁を始めませう（ハガキでお申込みなさい）家庭に居ながら通學生と同等の實力が得られ卒業者には優遇授與其他大特典があります
東京牛込矢來町 東京高等技藝學校

日本一 不二わた 指定 海軍 工場

受驗戰突破 この一戰に最後の力を！勉強の疲れは ノーシン で恢復せよ、ウント馬力をかけよ ラストヘビーだ！ 合格だ 早く栄冠が君を待つのだ

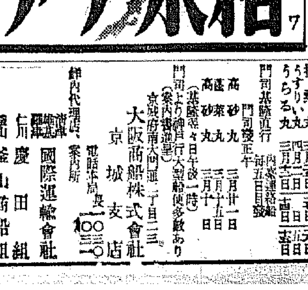

朝鮮汽船出帆廣告
一、釜山出帆
麗水行（急行）毎日 午前八時 夜十二時 午前十時
馬山行（急行）毎日
木浦行各港寄港毎日午後一時
元山行（急行）月廿回午前九時
朝鮮郵船 大東丸 月分入日十七日廿三日
竹邊行 （每日）午後九時 （毎日）夜半十二時
一、木浦出帆 九龍浦行
濟州島行 毎日午後九時
一、元山行出帆 釜山行各港寄港毎日午後五時
釜山行（急行）月廿回夜半十二時
朝鮮汽船株式會社

國際運輸會社 仁川 慶田組 釜山 釜山商船組
ジヤパンツーリストビューロー案内所 京城三越 三中井 安東大和橋
大阪商船株式會社 京城支店 京城府南大門通二丁目三 電話本局 一〇〇三〇

大阪商船出帆

忽然現はれた敵機（假想） 東方海上に撃墜
仁川防護團阿修羅の活躍 鐵桶の堅陣を誇る

【仁川】總督府許可濟＝全府民緊張裡に防空演習第二日を迎へた仁川は九日午前十一時「敵機＝襲機（假想）が、再び延坪島附近を通過、東進中との情報あり」との通報に依り防衛司令部から空襲警報が發せられ、府民は防護團の一糸亂れぬる統制下に敵機の襲來を待ち受けたが午後一時三分黄海上空を通過した假想敵機は我が有力なる部隊により撃退されたとの報を得てホッと安堵の胸を撫で下した、同一時廿九分けたゝましくサイレンが鳴つて空襲警報に入り、三時十五分解除一息つく間もなく低く垂れた雲を潜つて巧に入り込んだ假想敵機一機現はれ仁川上空を三度旋回し機關銃掃射を行はんとしたが油斷なく待機してゐた我地上部隊の猛射を受け遂に東方海中に擊墜された、かくて仁川の空の鐵桶の堅陣を誇りつゝ夜の燈火管制に入つた、今にも降り出しさうな空は霧を流した如く、一方地上は完全な燈火管制で宮町通りの繁華街も一瞬の闇で無氣味な靜寂のうちに息をこらすうち、午後八時半（假想）空襲警報鳴り渡り、防護團ボイリとばかり各持場を固める

その時防衛司令部から敵機數機（假想）は京城上空を東進中との情報を齎らせば早くも八時廿六分上仁川驛前に焼夷彈が投下され、火災起るとの報告に直ちに西分團村田（子）團長は防火班の出動を命ず、相つぐ傳令の報告に防毒班は阿波屋前に急行防毒を完了したがこの爆彈で下により重傷四名、輕傷六名を出し、救護班は時を移さず出動工作班も上仁川方面に出動道路修理に全力をあげる、かくて一時は慘憺たる修羅場を現出したが敏速、防護團の活動により何れも適當に處理され治安は一糸亂れず維持された

九時半京城上空南進中の敵機數機（假想）も我が精鋭部隊により悉く擊墜されたと報あり九時廿三分完全に管制は解除され、演習は上乗の首尾で終了した

得意顏 永井さん
防護團本部 團長室漫描

【仁川】總督府許可濟＝管制に入つた八日午後八時、防護團本部團長室（府尹室）は完全に遮蔽され外の灯の漏れぬやうにして張つた明光々々、團長永井府尹はカーキ色の團服に身をかため『今度みたいによく出來たのは始めてだ』と一人悦に入つてゐる

◇……假想敵機が黄海道沖を通過したといふのでもう來るぞと心待ちしてゐると空襲警報もない八時す分頃けたゝましい電話のベルが鳴つて仁川驛から電話だ

◇……「燈火管制が消されず列車が發車不能になつたから暫く解除して下さい」といふのだ それは困つたナ、夜間燈を消夜線に切り換へて臨かにかつたからだ、ちや汽車の發車時間が來たら京電に交渉し、一時夜間線をつけて貰つて下さい

◇……この所防護團長に就任さん兵器までは引受けて「敵機は今日に我點の命令通りだぞ」と永井團長

西鮮中央鐵道
第一工區の測量は既に完了し 四月から工事着手

【平壤】燃料國策の遂行に重大な使命を持ち平南奥地炭田の開發を目的とし資本金一千五百萬圓で創立を見た西鮮中央鐵道は昨年既に第一期工事區間の四十粁は測量を了し設計も大體出來上つたので早速敷地買收に乗出すべく目下準備中で、工事は四月早々着手する、なほ臨時事務所は府内旭町丹青ビルである

九時から郡會議室で會長の構想の下に開催、十二萬餘圓の新年度豫算案、その他五六議案を原案通り可決して閉會、午後五時から理事會で議員を始め來賓十餘名列席の下に懇親宴を催して午後八時散會した

江華農振委員會

【江華】郡では去る九日午後三時郡内邑面村振興委員を招集して新年度農村振興運動に關する諸事項を協議し、午後四時半散會した

春川電氣の復舊
工事大いに進捗し 二十日までに點燈

【春川】去月廿二日未明の火災で全燒した春川電氣會社では堀川にあつた發電機を借り受けると共に工場の新築を急いでゐるが工事大いに進捗しこの分では十五日頃試運轉を行つて廿日までには點燈出來る見込みである

戰利品展覽會 江華で開く

【江華】郡では來る十六日午前九時から江華公普校大講堂で戰利品展覽會を開催し更に同夜市場で支那事變映畫を公開する筈

初等學校長會議

【淸州】忠北道では本府における學務課長會議の後を受けて來る二十八日から三十一日まで四日間、道内初等學校長會議を開催する豫定で學事諸問題が中心議題である

畏し祭粢料
槐山で傳達式

【淸州】悲壯なる殉職を遂げた淸州事件犠牲者の一人、忠北槐山郡延豐面三樂里生れ安鍾鉉氏の遺族に對しも、畏き邊より祭粢料として金一封を御下賜に相成つた旨八日道へ入電があつた、來る二十日、槐山郡廳で傳達式が擧行される

凶救備林に 栗樹植栽
始興郡の計畫

【永登浦】栗の名產地安養を持つ始興郡では管下農民が非常の作物の大部分を賣却して負債の整理に充て、各面の食糧に不足を告げてゐる現狀に鑑み面有林の山麓や谷間地帶等に栗樹の増殖に努め栗の增產を圖つて平時においてはこれが收入を貯蓄させ、また凶害時には其の時期に堪へ得る栗を代用食として農民を救濟する計畫をたて、農家一戸當一畝步內外を標準とし道費から植栽用苗木代に對し補助金を交附して凶救林の造成することになつたが本年度は差當り西面々有林五町步を選定しこれを實施することになり、郡林業係林業技手が陣頭に立つて指導に大童となつてゐる

江華郡農會
總會を開く

【江華】郡農會では十三年度豫算を審議すべき總會を去る八日午前

中等學校入學試驗問題【3】

興南高女校
國語科（第一日）

一、次ノ文ヲヨンデ左ノ問ニ答ヘナサイ。

晝間の地に紅の日の丸をあげける我が國の國旗は、最もよく我が國體にかなひ、皇威の發揚、國運の隆昌をながら旭日昇天の勢あるを思はしむ。更に思へば白地は我が國民の純正潔白なる性質を示し、日の丸は熱烈燃ゆるが如き愛國の至誠を表すものともいふべきか。

各國の國旗は、或は其の建國の歷史を暗示し、或は其の國民の理想・信仰を表すものなれば、國民の之に對する尊敬は、即ち其の國家に對する忠愛の情の發露なり。故に我等は、自國の國旗を尊重すると同時に、諸外國の國旗に對しても、常に敬意を表せざるべからず。

〔問〕
（１）「我が國體にかなひ」トハ何ノコトデスカ。
（２）何ガ旭日昇天ノ勢ガアルノデスカ。
（３）「愛國の至誠」ハ何ガ表シテヰマスカ。
（４）ナゼ外國ノ國旗ニモ敬意ヲ表サナケレバナラナイノデスカ。
（５）國旗ガ暗示シタリ表シテヰルモノハ何々デスカ。

二、次ノ文ノ線ヲ引イタ所ノワケヲ書キナサイ。

夜ふけに及んで、詠師を守れる兵卒の一人、ふと東南の方を望み見るに、美濃路の方面に當りてたいまつの光おびたゞしく（１）何とも知らぬ物音ざわくとして夜の靜けさを破る（２）こはたゞ事ならじと、尾野路山の本營に急報すれば、盛政直に物見の兵を出してうかゞはしむるに、こは如何に、（３）降つてわいたる敵の大軍、木之本の邊に滿ちくたりと報じ來る。味方は今日の戰に將卒共につかれ果てて、物の用に立つべくもあらず、此のまゝ新手の兵を迎へては、（４）萬に一つの勝算もなし、盛政は歸つてかぶとの緒をしめざりし油斷を悔いつゝ、併にやみの中を退却しはじめたり。

三、次ノ語ノ右側ニヨミガナヲツケナサイ
（１）甲板（２）重責（３）使（４）專ら（５）園藝（６）境内（７）經文（８）平等（９）安樂（１０）迷ふ

四、次ノコトバノワケヲ書キナサイ。
（１）終始一貫（２）意氣揚々（３）勤倹（４）稀代（５）緣故（６）容易（７）不滅（８）書をひもとく（９）つゝがなし（１０）探險

綴方 題「我が希望」（文體ハ隨意、假名は平假名）

國語科（第二日）

一、次の御製のわけを分りやすく口語でお書きなさい
（１）大空にそびえて見ゆるたかねにも、のぼればのぼる道はありけり
（２）淺綠すみわたりたる大空のひろきをおのが心ともがな

二、次の文中の片假名の所を漢字に直して（　）の中にお書きなさい
今日はのぶ子さんのうちへハジ（　）めてアソ（　）びに行きました通されたヘヤ（　）にはフル（　）いたんすやトダナ（　）などがナラ（　）べてありましたが、さうぢもよくユキトド（　）いてゐるしス（　）べてがきちんとしてゐました。のぶ子さんはちやうど五年生の時のセイセキヒヨウ（　）にヘウシ（　）をつけてとぢていらつしやる所でした

三、次の語句のわけをお書きなさい
（１）寶の持ちぐされ
（２）さきだつものは心なし
（３）兄弟垣にせめぐ
（４）必要は發明の母

四、次のコトバの文字の中にもしあやまりがあつたら直しなさい

五、次の句をどんな順序に結びつけると意味のわかる文となりますか（　）の中に數字で順序を示しなさい（文字は略）
（　）鏡の如く
（　）月影のさゞなみにくだけ
（　）朝日夕日を負ひて
（　）海の靜かなること
（　）漁火の波間に出沒する夜景もまた一段の趣あり
（　）鳥がくれ行く白帆の影ものどかなり

六、次の語句を用ひて短文を一つづゝ作りなさい
（１）ねんごろに（２）かねて（３）かひ〲しく（４）とたんに（５）あくまで

算術科（第一回）

1 69mを隔てて２本の電柱がある。此の２本の電柱の間に1.5m毎に櫻を植ゑるには幾本の櫻がいるか（式と計算答）
2 １稜が1.3mの立方體と三つの稜が1.4mと1.5mと1.6mの直方體がある。體積はどちらがどれだけ大きいか。（式と計算答）
3 縱５２m横２０mの地所の價が3250圓である。これと同じ割合で縱１４m横３０mの地所の價は幾らであるか（式と計算答）
4 上下２册の讀物５部の代が６圓50錢で上は下よりも１册につき20錢安い。上下各１册の代價は幾らか。（式と計算答）
5 營業純益10857圓の或商人の納める營業收益税は何程か 税率は1000圓までは２・２％でこれを超えた分については２・６％である。（式と計算答）
6 甲は８日間乙は12日間働いて合計45圓80錢の賃錢を得た。これを日數の割に分けると甲乙は各幾らとればよいか。（式と計算答）

次の計算をせよ
7 9486÷18－135×2＝
8 0.03465÷0.45＝
9 6853＋928＋4035－82.27－23.281＝

算術科（第二回）

1 $1\frac{5}{9}\div2\frac{1}{6}\times\frac{3}{7}\times26=$
2 $17-\left(2\frac{1}{8}-1\frac{1}{6}\right)\times3=$
3 次の比を整數の比に直し出來るだけ簡單にせよ
（イ）$\frac{5}{12}:\frac{25}{30}$
（ロ）$1\frac{1}{4}:16$
4 二つの分數がある。其の和は８で差は$2\frac{3}{5}$であるこの二つの分數を求めよ（式と計算と答）
5 合計高が２６０４圓で歩合が８分５厘であると元高は何程か（式と計算と答）
6 １時間に３・５kmの割で毎日１０時間歩いて２日かかる道を１時間に４kmの割で毎日７時間づゝ歩くと幾日かゝるか（式と計算と答）
7 圓形の池がある、其の直徑が８・５mあると其の周は何程か、又其の面積は何程か（式と計算と答）
8 日歩１錢８厘のとき元金４８０圓に對する利息が２圓16錢であると期間は幾日か（式と計算と答）
9 上茶３Kgの價と下茶５Kgの價と等しい、上茶１Kgの價が４圓50錢であると下茶１Kgの價は幾らであるか（式と計算と答）

崇專の全在學生は 延禧專門に編入
職員の轉職斡旋も漸次實現 當局の溫情に感激

【平壤】崇實の廢校に伴ふ在學生の處置問題を攜へて上城した武尾平南學務課長は六日夜歸任したが延禧專門側と折衝した結果崇專生は數物理科に、文科生はそのまゝ文科に編入することになつた模様である最初は農科生を水原高等農林に持ち込んだが水原高農は崇專と教育方針が相違せるため不可能となり延禧數物理科に編入したものとはれてゐる、なほ教職員の轉職問題についても誠意的に當つてをりその實現も多少遲れるとも飽くまで斡旋する意向であり既に二名は道學務課の斡旋で國行政官に轉職、學務當局の好意に本鮮の教員は感激しその日を待つてゐる

元山港内の流氷が 總退却の置土產
七噸もある浮標八個を拔く この損害千五百圓也

【元山】流氷の惡戯代千五百圓也……不凍港を自慢の元山港も今冬襲來した珍らしい寒さ此波とやらでたうとう港內の海面一帶が結氷碎氷船出動まで持上つたりしたがこの氷の千疊敷も春の暖氣で分解運動を起し總退卻の置土產になんと重さ五噸から七噸もある港内の浮標八個を引き拔いて放つちやらかすといふ飛んだ惡戯をやつてのけた、これを發見した元山海事出張所ではなにしろ大切な航路標識であるため流された浮標を定位置に戻さうと潛水夫を使つたり試驗船の北洋丸に應援を頼んだり……目下大童の態だが復舊の見込みは一寸いかぬと大ュポしで損害額はざつと千五百圓に達するさうだ

上野警務課長講演

【開城】上野京畿道警務課長は九日午前九時半開城驛着、直ちに警察署に入り訓授室で署員を始め各官公署員、防護團、靑年團員に對し、南京陷落上海戰線視察談をなし、銃後國民の覺悟を說いて同十一時四十分發で歸京した

淸州の防空演習
上首尾で終了

グッと胸をそらう

【淸州】總督府許可濟＝淸州では八、九兩日とも午後八時過ぎから同九時過ぎまで九日は豫間も空襲警報を實施・敵機襲來（假想）して本町四辻通りや市場に爆彈が炸裂・毒瓦斯が撒布され、防火班防毒班・避難監理班・警護班等それ〲部署につき市民の一糸亂れぬ統制により上首尾で防空演習を終へた

農業調查實施
忠北道農會

【淸州】忠北道農會では戰時體制下において軍需品の調達上農業經營に再檢討の餘地が少くないので

十三年度の新規事業として農業調査を實施する計畫を樹て別に農產加工等に對する調査も行ふことになつた

共勵部落制定

【春川】更生計畫實行中の江原道では更生部落に對し江原道では更生共勵會を新に組織せしめ共勵部落として自助共勵の實をあげさせることに決定、この綱必要要項を指示した

陸軍記念日
仁川の記念式

【仁川】想ひ起す卅三年の昔奉天の大會戰に大捷し世界戰史に輝く一頁を記錄した陸軍記念日を迎へ府では十日午前十時から公會堂で官民多數參列の下に盛大に舉行の豫定、永井仁川府尹以下官民多數參列の下に盛大に擧行し、引續き防護團一周年記念式を擧げたが降雨のため團員の祝賀並に分列式は取止め十一時閉式した

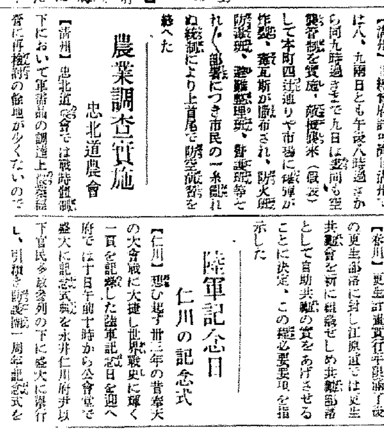

（寫眞は記念式）

春川の行事

【春川】戰時下に意義深き陸軍記念日を迎ふるに當り春川では邑、在鄉軍人會、國防義會主催、道並軍事後援聯盟、國防義會聯合會後援の下に七日から四日間に亘つて種々の行事を行つた、即ち七八兩日鎌田山砲隊田中大佐の軍事講演會を高普校と道會議室で開催、八日正午から砲軍、消防、中等學校生徒らにより道軍事教練、鈴木大尉指揮の下に高普校庭で分列式を擧行、引續き初等學校男子、高女、國防婦人團員らによつて旗行列を行ひ高普校庭で解散した、なほ十日は正午を期し邑民一齊に戰殁勇士のため一分間の默禱を捧げ午後は四時から公會堂で現役竝に戰役參加勇士の座談會を開催した

平壤鐘紡工場
今秋十月から一部を操業し 一日十噸の生產高

【平壤】目下大同江對岸船橋里の一角に約十七萬坪の廣大な敷地を占め着々建設工事を進めてゐる鐘紡平壤工場の第一期工事は昨春起工以來豫定通り工事進捗、例の資金調整法にも無事通過したが何しろ當初の情勢に重大なる變化を來したので、最初工費一千萬圓が遂に二千萬圓に増加されたが一部の操業は今秋十月から始め本格的操業は十二月から始まる模樣であるが第一期事業計畫は紡錘二萬五千錘、織機一千臺に男女工合計三千五百名を使用し、一日十噸の生產を目標とするもので、近き將來においては日產五十噸に設備を擴張することになる豫定である、なほ操業開始に當りては特に男女職工の福祉問題に最善の考慮を拂ひ職工の教育、衞生、娛樂等の施設には萬全を期することになつた

地主懇談會
春川郡で組織

【春川】江原道では地主と小作人の協調を計り、農事改良に資するため各郡に地主懇談會を組織させることとなり春川郡でも十町歩以上の地主を集めて去る八日午前十一時から郡會議室でこれが創立總會を開き規約を制定、收支豫算、懇談事項及び決議事項を附議し、役員を左の通り選定して午後二時散會した

▲懇談事項 地主懇談會組織、前年協議決定事項實行、小作契約の締結、十三年度懇談事項、畜牛貸付、耕牛賣却せんとする所有牛小作人に對する優先、畜牛多飼技術獎勵▲決議事項▲小作人懇談會開催▲役員▲會長井上茂一、副會長池宰汶

管理人制度の改善、優良小作人の表彰、小作人農產物品評會開催、無畜牛小作人に耕牛貸付、荒蕪小作地移動、地主々催所屬小作人懇談會開催▲役員▲會長井上茂一、副會長池宰汶

室で面擔任者打合會を催し新年度の更生計畫に關して協議した

八百六十名は閉出し
開豐の入學難

【開城】開豐郡內十五箇面における各小、普通學校の新入生收容人員は一千四十名であるがこれに對して入學志望者は二千三百名に達しているので郡當局では殘りの一千二百六十名に對する處置に頭を惱ましてをり、このうち四百名は三十八箇所の講習所並に書堂に收容するとしてもなほ八百六十名に校門から全く閉め出されるわけである

忠北の緬羊增殖
淸州に飼養場と 羊毛加工場を新設

【淸州】忠北道では本府の緬羊增殖計畫に順應し十三年度からは成興五ヶ所で緬羊講習會をそれ〲開催する計畫を樹て更に農村生產物の工業化を計劃して淸州に三十坪の羊毛加工場を建設することになつた

同工場では農村出身の女工延人員五千人を募集して教師も招聘の上、年產ホームスパン百五十反及びネクタイ二百五十本を製造する計畫で、農村婦女子における家庭工業として羊毛の商品化による緬羊飼養經濟を助長することゝなつた

緬羊の飼養を普及獎勵することとなつたが購入羊を直ちに農家へ配布することは氣候風土等の關係上相當飼養上に技術を要するため當州に飼養場を新設し、一年間道で飼養して氣候に馴れさせると共に各種試驗を實施するため淸州に羊肉の利用を促進するために淸州で羊肉試食會、羊肉試食會を道内三ヶ部落で羊内料理講習會、道内夫二名を配置することになり、一方道では

面事務檢閱

【永同】永同郡では去る五日から六日間に亘り梅谷面事務檢閱を實施した

面擔任者會議

【江華】郡では去る九日午前十一時郡會議

捕つたり一人で十萬匹
咸南の冬季蠅取週間に イの一番金君の大手柄

【咸興】二月一日から一週間、咸南衞生課と咸南衞生會の共催で實施された冬季蠅取週間には出動人員七萬三千九百十人、捕獲總數三百十七萬三千二百七十七匹に達した、個人一等は端川郡水下面梨源里金長光君で十萬五千三百七匹

赤心こもる 尊い獻金

【春川】邑內昭陽通り一丁目清漢製造業崔某氏は皇軍の活躍に感激し五十圓を春川稅務署を經て國防獻金した、氏は昨年十一月十五日から毎夜東天に向つて皇軍の武運長久を祈つた後、五十錢銀貨を一個づゝ紙に包んで神前に供へてゐたのが百日目の去る二月二十三日夜五十圓になつたので獻金したものである

始興郡各國體獻金

【永登浦】始興郡では過般の國民精神總動員第二回强調週間中郡内の學校、靑年團、婦人會、農村振興會等各團體をして消費節約、勞奉作業、廢品更生賣却、獻金保集會等を實施させ、百圓五十八錢を取纏め、內五十三圓十八錢は傷病兵慰問金に四十三圓二十錢は國防獻金した

道路砂利敷夫役

【高陽】江陵郡邑面では今春施行する二等道路品評會に出品すべく管内道路に砂利を敷くことになり面内各戶に左の通り夫役通知を發した

砂利は一戶當石油箱三十五以上を採集すること▲砂利は栗石と品質良なるもの▲夫役は一戶當り十名以上出役のこと▲採取期限は三月十五日までとし、郡及び土木官區職員の檢査を受け

一萬圓賭博
一味を捜査

【仁川】仁川署では去る五日早朝府內松林町の米穀商沈相運（？）を檢擧取調べ中であるがこれは一萬圓賭博の嫌疑によるもので飛鄕隊は引續き一味の搜查を續けてゐる

ること▲出役出來ない者は換代金として一人當り八十錢宛を分入圓を納入すること

配屬將校着任

【淸州】淸州農業學校並に高等普通學校配屬將校步兵少佐久世誠氏の後任は龍山騎兵第二十八聯隊附騎兵少佐伊藤四郞氏と決定、同少佐は九日午後三時二分淸州着列車で着任した

學藝會

【永同】報恩郡內北公立普校では去る六、七兩日午前十時から兒童學藝會を開催し初日は北姉、二日目は父兄が參觀したが何れも盛會であつた

叺織視察

【永同】槐山郡の普通農事技術員は去る七日叺生產地である沃川郡内を視察した

江原道辭令

高城原主　郡屬　崔演式
任道理事官、命江原道在勤
依願免本官　高城內主　郡屬　信岡武夫
高城郡庶務係兼務を命ず

●シネマと演劇

飄館【仁川】十日から三日間（晝夜二回）▲松竹大船大作、監督野村浩將「娘よ何故さからふか」佐野周二、高杉早苗、阿部正三郎、森川まさみ主演▲エムペイヤ商事提供フランス映畫「戀愛交叉點」ダニエル・ダリュウ、アルベールプレジヤン主演▲松竹京都特作「步兵陵」本郷秀雄北見禮子主演

愛舘【仁川】十一日限り（晝夜二回）▲廿世紀フオックス大作「テムプルの軍使」▲「戰ふ民族」リチヤードアレン主演▲日活「悅ちやんの淚」悅ちやん井染四郞兵衞

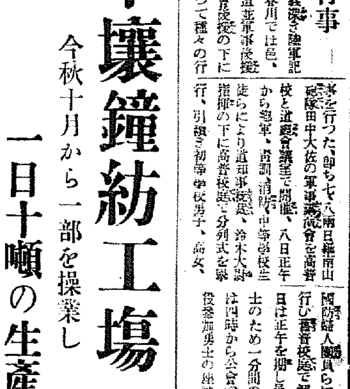

甘黨や辛黨は なぜ胃腸が弱い？

大酒をする人や、甘いものを多量に食べる人はおしなべて胃腸が弱いものです。酒も菓子も味こそ異れその組成はいづれも一種の含水炭素でそれ自體から見れば實に良好な滋養物であるにかゝわらず、なぜ胃腸を弱めるか――これが解決は久しい懸案でありましたが、ヴイタミンの研究はこの難問の解決に曙光を與へたかの觀があります。

酒の中和に酵母

酒を完全に燃燒同化するためにはその量に相當するヴイタミンB複合體を必要としますがいづれの酒にもこの成分が殆んど缺けて居り加ふるに酒客の多くは酒以外の食物を攝る量が僅少となりがちのため一層この必要なB成分が不足することになるのです。

その結果――飲んだ酒は完全に燃燒せず體內で腐り頭重や倦怠を來たしたり食慾減退、消化不良、便秘を惹起しがちとなります。更にかやうな症狀が慢性になると胃腸の加答兒から延いては慢性の酒精中毒となり多發性神經炎を誘發することになるのです。

顔面又は四肢に麻痺を感じたやうな重い酒精中毒には單位の高いヴイタミンB注射が行はれますが輕度のものや豫防的にはエビオス錠の內服が効果的です

糖の中和に酵母

一瓦の蔗糖を完全に燃燒同化するには少くとも〇・二單位のヴイタミンB₁を要すと謂はれます。しかるに砂糖にはこの大切な成分が殆ど全く含まれて居ないため糖分を多食すると――知らず〲の間にB₁の不足を生じそのため胃腸の働きが弱り消化液の分泌が減り食慾不振、消化不良などの胃腸弛緩症に陷りがちです

榮養學者の研究によると――甘味を多食する學童は少く食べる者に比べ概して榮養不良であり成績も劣ると謂はれます。さればこそ――近時都會兒童特に中流以上の家庭にヴイタミンB複合體の給與が力說され、この缺陷を是正する目的にエビオス錠が大きな役割を果して居ります。

エビオス錠は麥酒釀造の際使用する巨萬石の大麥に含まれる全ヴイタミンB複合體をその工程に於て悉く酵母自體に集積した麥酒酵母の製劑で自然物中B含有量に於て最高と稱へられます。過飲、過食で胃腸に違和を覺える人々はもちろん胃腸を丈夫にしてより健康であるやう各方面に汎用されつゝあります

三〇〇錠…一圓六十錢
一〇〇〇錠…四圓八十錢
粉末もあり

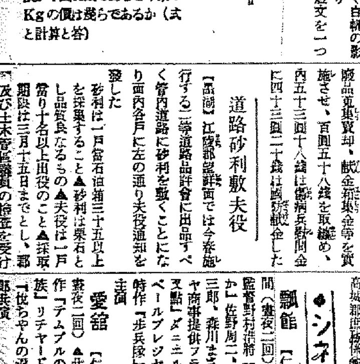

馬越釀學博士創製
稻谷農學博士監製

純國產 酵母劑 エビオス錠

エビオス・ビタミン・ヴイタミン・ビオス錠麥酒酵母製造發賣
大日本麥酒株式會社
東京市日本橋區本町二丁目
株式會社 田邊元三郞商店
大阪市東區道修町三丁目
株式會社 田邊五兵衛商店

商業登記公告

京城府本町一丁目四番地中央株式會社取締役佐野忠八郞は昭和十三年三月四日死亡ス
右昭和十三年三月七日登記
京城地方法院春川支廳

朝鮮郵船定期出帆

乘客貨物取扱
東京行 興東丸 三月十五日 仁川、群山、木浦、麗水、下關、大阪、名古屋、淸水、東京
阪神行 慶城丸 三月十三日 三角、博多、長崎、鹿兒島
會寧丸 三月十一日
天津、青島行 新義州丸 三月十三日
大連直行 錦江丸 三月廿七日

近海郵船仁川出帆

九州行 錦江丸 三月十三日 岩手丸 三月廿七日
臺灣行 釜山、大連、雄基、高雄

沿岸郵船出帆

鎭南浦行 ●漢江丸 三月十五日
海州行 櫻島丸 三月十三日
沿岸航 臨時出帆 延坪島臨時寄港
鎭南浦行 每月十回 往復龍湖島寄港
鶴原丸 佳賓丸
仙業行 每日出帆 廣津、宮田洋

寄港、九陽島白石港臨時寄港
第一朝運丸 長谷川丸

朝鮮郵船株式會社代理店
近海郵船株式會社代理店
大連汽船株式會社代理店
朝鮮運送株式會社
仁川支店回漕部
電話代表番號一〇番 沿岸 八四番

㊎嶋谷汽船臨時出帆

◎朝鮮、北海道命令航路
大連直行（三等七圓）
仁川出帆代理店日鮮海運株式會社 電話九〇番

天海丸 三月九日
日本海丸 三月十八日
裏日本、北海道、樺太行
✕印樺太行（各地寄行）
觀覽設備完備ス
ジヤパンツーリストビユーロー
切符發賣所御社各代理店及
鎭南浦出帆代理店朝鮮海運出張所 電話五三八番（休航）
仁川出帆代理店日鮮海運株式會社 電話五〇番
天海丸 三月十五日
群山出帆 代理店 群山海運會社 電話一四番
天海丸 三月十六日
木浦出帆 代理店日鮮海運出張所 電話八四番
天海丸 三月十七日
釜山出帆 代理店 津山兄弟商會 電話四〇八番
天海丸 三月十八日
浦項出帆 代理店 浦項運輸會社
內地寄港地、境、宮津、新潟、舞鶴、新舞鶴、敦賀、伏木、船川、函館、小樽、大泊、眞岡
命令航路（日滿丸）
◎北海道－北鮮線
雄基出帆 代理店 國際運輸支店 電話二七番
三月九日
淸津出帆 代理店 國際運輸支店 電話一八番
三月九日
城津出帆 代理店 國際運輸支店
三月十日
城津出帆 代理店 北鮮商船組 電話一三番
三月十一日
西湖津出帆 代理店 富田商會 電話一八番
三月十二日
元山出帆 代理店 朝鮮運送支店 電話二〇番
三月十四日
內地寄港地 酒田、船川、青森、函館、小樽
◎各船共最新式優秀貨客船ニシテ娛樂設備完備ス
切符發賣所ハ御近所代理店及各地ジヤパンツーリストビユーロー
案內書進呈 本社及代理店ヘ御申込アリ次第各鐵道驛案內御送り致シマス、同出帆時日ニ就テハ都度最寄ノ代理店ニ御照會被下度候
神戶市神戶區明石町
嶋谷汽船株式會社

大阪商船仁川出帆

阪神行 三月十一日 群山丸 群山寄港
三月十四日 慶州丸
三月十六日 瑞光丸
三月十五日 豐浦丸
鎭南浦、安東行
三月九日 豐浦丸
三月十五日 鶴浦丸
濟州行
三月十一日 咸鏡丸
內地各地行各種通シ貨物取扱致候
大阪商船株式會社仁川代理店
株式會社 慶田組
電話 四二番・一二番・七一〇番・九八四番 二七八番

祝教育令改正

新鋭な眼科藥

スマイル

醫學博士 中村 榮先生
醫學博士 仁藤隆作先生 推奨

眼脂が出る、充血を起す眼内がゴロ〳〵する、視力が霞む、不快な痛みが連續する——

こんな症状こそ怖るべき眼疾の危險信號です！

何はともあれ、スマイルを點眼して下さい！本劑の優れた消炎作用は、これらの不快症状を制壓して、快く治癒を促します！

スマイルは眼科藥として最高の標準を以て處方されたものです！即ち其殺菌力に於て、鎭痛、消炎作用に於て、斷然優秀であります！從ってその點眼は、病菌を殺し、痛みを去り、分泌物（眼脂）を除き、腫張を減じ、最も合理的に且つ迅速に奏効するのです！

（定價）二十五錢・四十五錢・有名藥店にあり

主効

- 眼精疲勞（眼が疲れ易く頭痛がする）
- 結膜炎（眼瞼充血痛みがひどく眩しがる）
- 角膜炎（眼内がゴロ〳〵し眼球が痛る）
- トラホーム（猛烈に傳染し失明する人がある）
- 眼瞼炎（瞼がたゞれて大變醜くなります）

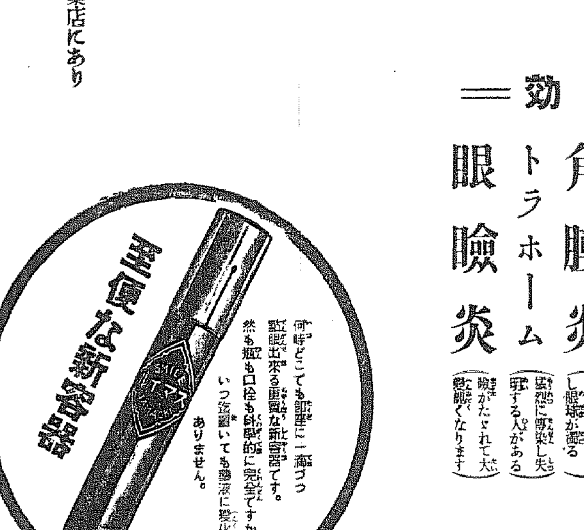

總代理店 株式會社 玉置商店 東京・大阪

壯快、二時間半の空爆
トーチカ陣地總崩れ
蜿蜒二十五里に亘る長戰線

靈石城占領の報告書

【二十五日靜升村＝介休南方四里＝にて大津特派員】 われらの○○部隊の各將兵は二十四、二十五の兩日に亘り、靈石を中心に二千五百の長戰線を作り二十六日より攻撃に當つた敵十九師十七萬の大部隊に對して果敢な總攻撃の火蓋を切つて落した。記者は皇軍の輝しい戰況を觀戰するため、二十四日午前六時頃敵のこめる靜升村の宿營地を飛び出し約一里半南方の細川部隊の觀戰してゐる一、二三七米の高地に登つた、○○基の重砲を並べた細川部隊の勇士はいづれも自信滿々、前方一里半の敵陣雷口村は標高二二〇〇米の高峰で、頂上に頑強な陣地を築き、その後方に約五千名の敵兵と例の督戰隊が陣地死守に全力を集中してゐる、この時○○地を離陸した荒鷲部隊の○○機が頭上の空を破つて雷口村及びその南方一里半の韓信嶺（標高二千四百米）や靈石の上空を約一時間に亘つて胸のすくやうな爆撃を加へた、大野工兵少尉（京城櫻井町二丁目出身）の眼鏡を借りて敵陣地を見れば空爆と細川部隊の砲撃の凄さを受け、頂上のトーチカ陣地は一角から一角へ崩壞して行く、敵のひるむを見るや、最後線に待機してゐた鈴木部隊の精鋭が、皮鐵を突破路にして、壯烈無比な肉彈戰を敢行してゐるのが、記者のレンズにハッキリ映つて來る、一時間、二時間、鈴木部隊は雷口村の高地を包圍態形をとり、細川部隊の猛烈な掩護射撃を待つて勇敢に峻嶮な山腹を匍伏して頂上へ〳〵と進んで行く、頂上近くになると決死隊の和田部隊が日章旗を先頭に押し立て、督戰隊に強迫され陣地を退避半分になつてゐる敵兵に突入した、こゝに頂上線を境に壯烈な陣地奪取戰が展開された、一たん押された敵は督戰隊にたじ〳〵と脅かされ、文字通り進退谷つて逃亂して來るあたどり難い兵力だ、然し闘志旺盛な鈴木部隊は遂に二十四日正午占領した、左側に聳える綿山（介子推の廟宇の墓地、內地の高野山に相當する靈地）の一方に陣取つた敵の山砲は午前十時頃からわれ〳〵の高地に向つて發砲して來た、ヒューとうなりを生じて記者の背後近くに落下した、初めて砲彈の洗禮を受けた、勇士の敢戰を目擊してゐるため決して恐ろしくない、しかし五月蠅い、このうるさい山砲も正午鈴木部隊の三橋少尉が部下四十名をつれて陣地に飛び込み見事此敵のトドメを刺し、引續き韓信嶺の敵に向つて突擊を開始した、一方森本部隊が靈石の陣地を中央から攻めて、敵の退路を叩いてゐる隙に乘じ、小楠部隊と岡崎部隊は靈石の右翼を超スピードで右廻し早くも二十四日午前七時靈石の後方約西に在る第四十五師の大敵を完膚なきまでに叩きつけ、敵の聯隊長以下一千二百名の敵兵を射殺して同地を占領し、敵聯隊長より友軍の攻擊に有利な敵の戰鬪命令を押收した、高田部隊長の再び合戰に全軍の士氣旺んな鯉登部隊は鈴木、森本、小楠各部隊の留守を浴び隊形を整へて後方へ敗走する敵の退路を遮斷するため○○方面に進軍を開始した、記者は數十倍の敵に向つて勇氣凛々、暴支膺懲の聖戰を展開したわれらの部隊勇士の神々しい姿を日沒まで觀戰し、夕刻宿營地の雷口村に引返した

山西戰線畫報

上は韓信嶺頂上のわが勇士（向つて右から二人目が大津特派員）下は韓信嶺から靈石方面を望むわが勇士

敗軍を追擊
快走部隊の猛進軍

【二十五日午後七時靈石にて大津特派員】 靈石城附近が最後の陣地で、二十萬の兵力をもつて難攻不落と誇つた靈石城もわれらの部隊の總攻撃に遂に、廿五日早曉から崩れ始め、同午前十一時森本部隊、山根部隊が敵の中央線を突破して入城占領した、逃げる敵に猛擊を加へるため、森本部隊の主力は快速部隊を編成、トラック○○臺に勇士が乘り込んで追擊、記者は南部部隊の活躍によつて次々に戰車壕を越え、廿五日午後十二時靈石南門に到着、午後一時半入城した、城內には殘敵が迫擊砲を打ち込んで來るが、砲兵と重機で追ひ拂つてゐる、鈴木部隊は左側からジリ〳〵と各山岳陣地をとり、韓信嶺の堅陣を拔き右側の小楠、鯉登、岡崎各部隊と協力、逃げる敵を包圍しながら追擊を開始した

韓信嶺越え敢行
古戰場跡に感慨無量

【同蒲線靈石縣にて二月二十七日大津特派員】 逃げ足の早い敵は靈石と霍縣間の同蒲線の鐵路と、これに併行した閻錫山自慢のトラック道路を破壞し、わが軍の急追を避けたが、われらの部隊は〻敵がその氣なら、その裏をかけ〻と敵の意表に出で、二十六日午前九時標高二千四百米の韓信嶺越えを敢行した、靈石の南方一里から登り始める、勾配は胸を突く樣な坂だ、トラックも戰車も十間行つては十分休み、三十五度位の急斜面に來ると將校も兵隊も上衣を脱ぎ、車體に綱をつけ、ひつぱり上げて進軍して行く、こんな調子であるから韓信嶺を挾んで靈石—霍縣の山道は僅か八里であるが、途に韓信嶺の八合目で夜が明けた、暗の山路で兵隊さんが汗だくになつてトラックを押してゐる姿に胸をうたれ記者も上衣を脱いで徹夜で韓信嶺をトラックを押して上り、八合目で旭日を眺めながら朝食をとつた、頂上で漢の重臣、支那戰國時代の勇士韓信を祀る韓信廟に參拜し、遠く昔漢楚兩軍の雌雄を決せし古戰場を偲び、今また○○部隊の勇士が聖戰を起し、山西軍を押して進行せる姿を目擊し、感慨深いものがあつた、地下の韓信、思ひや如何、戰爭以上の苦難を征服し、見事韓信嶺の險難を突破したわれらの部隊は仁義鎭を經て二十六日午後五時霍縣に着いた

半島の曲垣
オリムピック馬術選手候補
閔家の御曹子丙瑄君

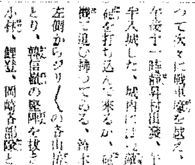

【東京電話】來るべき東京オリムピック大會の馬術候補選手は十日決定されたが半島の曲垣（閔君）ある閔丙瑄君もこの中に選ばれ晴れの日本代表として本格的な練習生活に入ることゝなつた、閔丙瑄君は名門閔大植家の御曹子で目下立教大學に在學中であるが、昨年十一月、四日東京に開催された全日本馬術大會に於て華々しい優勝ぶりを示し今回の代表選手決定となつたものである（寫眞は練習中の閔君）

日獨青年使節
半島は早瀨君推薦
〝元氣にやつて來る覺悟です〟
早瀨君語る

日獨兩國の親善のため本年兩國の青少年團代表の交歡をなすことゝなり目下文部省を中心として準備が進められてゐるが、大日本少年團聯盟より朝鮮からも同聯盟加盟團員の中から候補者の推薦方の依頼があり京城南山健兒團指導部員早瀨武美君（二）が推薦された、同君は現在京城の指導者として將來を嘱望されてゐるが本府聯盟の少年團指導者養成所へ一昨年入所し長年少年で好成績を收めて實地、理論共に修了資格を同聯盟から受領してゐる、出發は五月下旬、十一月中旬歸朝の豫定である

京城敦町四一京城鐵道事務所庶務係長手森本武次氏長男（母方に從子となり早瀨姓）龍中三年のころ著しい希望に燃えた同君が求めたものは眞實一路—そして京城南山町東本願寺輪番上野師の統率する南山健兒團に入團、暇さへあれば不屈の身心鍛錬にいそしんで來た、酒も煙草もやらず趣味は映畫、朗讀を語る

「格別抱負はありませんがお受けした以上晴れがましく元氣にやつて來る覺悟です」（寫眞は早瀨君）

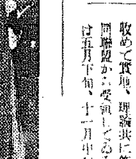

發明協會
進步賞
大西遞信技師へ

【東京電話】帝國發明協會では十日帝國發明賞の受賞者を發表した（朝鮮關係分）

進步賞 京城府大和町一丁目二十一 大西平吉

市外電話器の改良

晴れの遞信局工務課技師京城府大和町一丁目二一大西平吉氏は全國の名譽ある科學者に伍して同協會賞の最高賞大賞に次ぐ進步賞を受領した、同氏が表彰された發明品は「市外通話の打切表示裝置」でこの機械は市外電話の時間を正確に且つ自動的に計つて料金の正確公平を期する機械であるが、約十年前に同氏によつて發明され各局で使用され重寶がられてゐるものである、同氏の略歷左の通り

明治四十年遞信官吏練習所卒業遞信所電氣試驗所勤務、大正元年朝鮮遞信局勤務、昭和二年技師に昇進今日に及ぶ

授業料を強奪

八日朝京城龍頭町一九九仁峴公普一年生李泰根君（八）が同校四年生中東勳君（一）と一緒に登校途中東大門外競馬場前に差しかゝると一人の少年が近寄り〻君達の授業料袋を見せてくれ〻と無理矢理に出させ二人の授業料一圓六十錢を攫つて姿を晦ました、東大門署で犯人捜査中九日午後新設町派出所巡査が怪しい少年を取調べると新設町一〇七崔在發（一七）で右犯行を自白した

仁川（松嶋の東南方）にサナ
赤十字で、年內に完成

年々加速度的に增加の一路を辿る亡國病結核の撲滅を期し、本府衞生局では既報の通りこれが豫防と療養の各種施設の大々的擴充を行ふことになつたが、日赤朝鮮本部でもこれに對應仁川郊外松島の東南一里餘、背後は松林に圍まれて前面に海を控へ眺望絕佳な富川郡文鶴面延壽里に敷地三萬坪を買收結核療養の理想的病院を建設することになつた

總工費十三萬圓で取あへず六十乃至七十病床とし、海に面して南向きで採光良く病院式の一般病棟の外家族向き一戶建ての病舍も六、七戶建設されてをり建坪は七百坪餘、娛樂室から食堂、賣店に至るまで到れり盡せりで、屋外には新鮮な牛乳を自給のための牧場を始め、患者用の花畑、釣堀、テニスコートなども設備する筈で病棟に外氣小屋の方は支那式オンドルを採用して新鮮な空氣と適當な溫度を保ち、赤十字の使命からも軍人や學校教職員の罹病者を特に歡迎、入院料も全額に一般病棟二圓、單獨病舍三圓程度、年內完成を目指して準備を急ぎ、明春開設看護婦十五名も選定養成中である

セブランスも計畫か

なほセブランス醫專でも京城府外村延禧專門附近に敷地約二萬坪を買收し、同樣結核療養病院の計畫を進めてゐる

受刑者の補導
系統的の職業傳授

本府法務局は在監者の取扱ひに改善を加へ各種優遇方法を講じてゐるが、更に出所して社會人となつた場合のことを考慮する一方再犯防止を主眼とし職業訓練の完全を期することゝなつた、その第一着手として從來の訓練方法であつた個人的徒弟關係的な訓練方法に改善を加へ受刑者に對し特殊作業を教育的に學理的系統立つた養成訓練を實施することになり四月上旬から約六ヶ月間の豫定で職業訓練所式講習、指導職業訓練を實施することになり各刑務所から指導工の監督職者を選拔し約百五名程度を平壤、大邱兩刑務所に集めて訓練を實施することゝなつた

漢江の爆彈投下演習延期
天候回復を待つて

十一日午前十一時實施の筈だつた漢江河原に於ける爆彈投下演習は天候不良のため無期延期されることとなつた

夫婦喧嘩から

九日午後七時ごろ京城大興町山一の三呉成惡方外交員李萬鍾妻李太月（三）が苛性曹達を嚥下自宅溫突で苦悶中を夫が發見手當を加へた結果生命は助かる原因は夫婦喧嘩

明川溝大火
八十戶全燒

【龍井電話】九日午後七時四十分頃京圖線明月溝滿人街の一滿人商店炊事場から發火、折柄の烈風に煽られて燃え擴がり日滿消防、軍警、警察機關等總動員で鎭火に努めたが火勢は愈よ猛烈を極め消防隊は給水の不如意ならず破壞作業に努力、十日午前零時半ごろ辛うじて鎭火した、この間約六時間に亘る猛火は同地目拔きの滿人部落八十戶を全燒その他に半燒、破壞數十戶を出した、被害總額約十萬圓、原因調査中

お茶の服毒

京城某町一一の一金某妻の某女は十日午前一時ごろ自殺を企てたが家人に發見され、調べた結果夫の愛情を獨占したさの狂言と判明

ス・フ前奏曲
春の洋服註文
果然五割增加
純毛の洋服に殺到

今の中に純毛の洋服を作つて置かうと言ふス・フ前奏曲が生んだ洋服景氣から服地の買溜から洋服の註文に京城府內約六百軒の洋服店はどこも山のやうな註文を引受けて轉手古舞、デパートの洋服部は生地買溜の人で一杯だ、羅紗卸商の太平通り二丁目イズミヤ商店の話によると、京城にある十一軒の羅紗卸商から全鮮の洋服店に供給される服地は年に六百萬圓の巨額に達するといふから半島の洋服景氣は大したものであるがそのうち九割までが國產品といふからまさに國產品萬歲、同商店に二月の景氣を打診すると

『例年に比べて約五割の激增です洋服商でも私の方で生地の小賣でもやつてゐるやうに誤解して問合せが來るのには閉口です』

とホク〳〵もの純毛製品のストックも今年の暮までは十分だとの事だから無理してまでも今買溜めなくとも良いわけである、各洋服店ではこの冬は必ず反動がくるものとして今を稼入れ時とばかり馬力をかけス・フ前奏曲の洋服景氣は物凄い

白衣の勇士を慰めた優しい二つの催し

（上）九日五十嵐中佐等「慰問の夕」に集つた愛婦朗讀、佐伯府尹、神谷京畿道內務、高岡警察部長夫人らの慰問（下）アノ・コールつゞきの京城旭町一丁目の愛婦國部會員廿九名が熱演した「軍國の母」劇の場面

乘客ら十名死傷
バス、列車と衝突
大邱の踏切椿事

【大邱電話】十日午前十時廿七分頃京城行臨時急行第一〇〇七列車が大邱北星町第一踏切に差掛つた際、達城郡公山面發大邱行乘合自動車（慶北第七二一號）運轉手崔奇相（二三）が乘客十七名を滿載し雪中を踏切に乘入れると同時に遮斷機が下り踏切番の制止も聞かず列車と衝突、自動車は大破し踏切番は即死、乘客四名即死、重傷三名、輕傷三名を出し運轉手と車掌外前部にをつた者は微傷を免れた、なほ乘客中氣の毒なのは中等學校入學試驗のため四名の生徒を連れて來た普通學校教員の一行で、教員は即死、生徒二名は重傷し父兄は重輕傷を負つた、現在判明せる死傷者は左の通りである

【即死】大邱達城町李千敏（五）公山面新龍洞崔乘律（三）住所不明李一煥（三）公山面新龍洞李○○（二）

【重傷】達西面內塘洞馬武文（三）公山面美谷洞黃炳先（四）同西坪廣里崔鶴柱（三）府內南町一六二金玉伊（三）達城郡花園面金龍八（三）同李忠範（三）

講演會
【義學】在郷軍分會主催の海田中佐の軍事講演會は十一日午前十一時公普校講堂で開催

前田眞喜氏（合資會社前田組々會長前田平太氏夫人）東京旅行中三月一日心臟麻痺で急逝、享年五十九歲、葬儀は十二日午後四時京城旭町三護國寺で執行

けふの天氣
北西の風晴（きのふの最高溫度）一度一

春の競馬
各地の日取り決定

事變下を移り馬事思想の普及の役割を行ふ半島の春季競馬は次の通り釜山を皮切りに開催日割が決定された

◇釜山 三月廿六、廿七、廿八日四月一、二、三、四日、七日間
◇京城 四月九、十、十五、十六、十七、廿二、廿三、廿四日、八日間
◇平南 四月廿八、廿九、卅日、三日間
◇新義州 五月十三、十四、十五、十六、十九、廿、廿一、廿二日八日間
◇大邱 五月廿一、廿二、廿三、廿六、廿七、廿八、廿九日、七日間
◇群山 六月十、十一、十二、十三、十七、十八、十九、廿日、八日間
◇咸興 四月廿九、卅日、五月一、六、七、八日、六日間
◇清津 五月廿八、廿九、卅日、六月三、四、五日、六日間
◇雄基 六月十八、十九、廿、廿五、廿六、廿七日、六日間

話題 特急

☆…泥棒をするやうな男には勿論防空觀念なんて無いのは當り前の話だが燈火管制は泥公には絕好のチャンス？

☆…九日午後十時ごろ京城西橋町一一六陳草雜貨商李順石さん方へ三十歲位の男が來て下一足を買ひに來て妻女の崔順女さんが品物を陳列棚から下ろす隙に二圓入りの手提金庫を攫つて燈火管制下の闇へ逃亡

☆…だが暗の街に張られた警戒網に引かゝり西大門署刑事に西大門通りで逮捕された、下手な忍術使ひのやうなこの男は逮捕された、住所不定の金慶某（二）といふ目先の効かぬ奴

☆…【改名辭典】本府水利課技師に小熊正虎氏

レオ・シロタ洋琴獨奏會
鬼神的な藝術
リスト再來の妙技

春の魁をした、そしてレオ・シロタがやつて來る、まさに春はレオ・シロタと共に花開くのである—

さきに本社々會事業團の招聘で世界的ピアニストのレオ・シロタを京城に迎へると發表せられるや昨年三月同じく本社招聘にかゝる提琴の巨匠エルマンの素晴しい演奏に接して以來、久し振りで聽くことを得る本格的の音樂、しかも樂聖のレオ・シロタのピアノ・リサイタルに對し京城の音樂愛好家に颯然たる驚嘆のショックを與へ、當日の近づくに連れて一般京城人士の間にもセンセーショナルな話題として賞傳されてゐる、しかしこれは昭和三年秋初めてシロタが日本を訪れた時に我が樂壇に捲き起した旋風的な凄しい人氣に徵到すれば決して偶然ではないのである

レオ・シロタ、彼は一八八七年南ロシアのキエフの生れで幼少よりピアノの天才教育を受け十五の歲に兩親の故國オーストリアの樂都に留學し近代の巨匠ブゾーニに師事研鑽して出藍の譽高くリストの再來とまで許されるに至つた偉大なピアニストである、たゞ彼は日本で世界的樂人といはれる人の物とみなが持つてゐるアメリカに於けるレコード會社、ラヂオ會社等の商策音樂界のレクテル・ヴァリューを有してゐないことであるが、この故にシロタの藝術を云爲することは甚しい皮相の見である、シロタは凡ゆる意味で完成されたピアニストである、その上に超人的とでも鬼神的とでも魔王的とでも何とでも冠詞を附けることは賞讚であるが要するに彼の演奏は技巧からいつても解釋の點からも驚嘆なのである。彼の解釋には都會的な或は女性的な纖細さや感傷は見出されない、しかも彼の卓拔な技巧は驚くべき鋭利なニューアンスと男性的なタッチを以て至難なる大曲を信じられないほどの容易さで彈きこなして行くのである、斯くてレオ・シロタの得意とするものは內容の複雜な近代的樂曲であるが、同時にリストの再來と言はれる如く技巧的に困難なリスト物にかけてはパデレフスキーを凌ぐ優秀な演奏を示し卓絕たる定評を有してゐる

二十二日のプログラムは去る二月七日東京日本青年會館で行はれたリサイタルと大體同じ內容で特に最終に組まれたリストのハンガリアン・ラプソディー六番の如きは文字通り春宵の一刻千金に值する聽き物であらう【料金は一圓、一圓、七十錢（學生）豫約券前賣中】（寫眞はレオ・シロタ）

安昌浩急逝
年輩安昌浩氏は持病で大學病院孫內科に加療中十日午前零時十分逝去した享年六十一

雄基電氣株式會社株式賣出

當社儀昭和十三年五月一日ヲ以テ雄基電氣株式會社ヲ合併致スコトト相成候ニ付テハ當社所有ノ雄基電氣株式會社新舊株式合計壹千五百五拾株ヲ賣出致候ニ付左記御承知ノ上御申込被成下度候

朝鮮咸鏡北道清津府彌生町參番地ノ弐
朝鮮電氣株式會社

一、賣出株數　舊株式 七百七拾五株　新株式 七百七拾五株
一、賣出株式ノ內容
　一、舊株式　壹株ノ額面金五拾圓　壹株ノ現在拂込金額金五拾圓
　二、新株式　壹株ノ額面金五拾圓　壹株ノ現在拂込金額金拾貳圓五拾錢
一、朝鮮電氣株式會社トノ合併比率
　雄基電氣株式會社株式拂込濟ノモノ拾株ニ對シ朝鮮電氣株式會社株式……ヲ割當ツ
一、賣出價格　現在ノ拂込金相當額ニ對シ最低額……
一、賣出申込株數　新株式及舊株式各拾株以上五拾株以內
一、申込證據金　壹株ニツキ金貳圓五十錢
一、申込方法　所定ノ申込書ニ株數引受價格證據金及住所氏名捺印ノ上申込證據金ヲ添ヘテ本社ヘ差出スルコト
一、申込期限　昭和十三年三月二十一日午後二時（本社到着）
一、募入決定期日　昭和十三年三月二十二日
一、募入決定方法　舊株式及新株式各申込價格最高ノモノヨリ順次募入シ最低額ガ同額ノモノ多數アリタルトキハ其同額ノモノニ對シテハ按分ニ依リ割當ツ
　前項但シ書其他ニヨリ生ジタル端數……
一、募入者ノ供託セル證據金ハ賣買代金ノ內金トシテ充當ス
　申込用紙ハ當社ニ於テ御渡致シマス

前田家御用達
前山　ニシヤマ・アンダーテーカー
デンワ（４）二二五一番

荊妻眞喜儀旅行中東京に於て三月一日午前六時死去仕候間生前の御厚誼を拜謝し此の段御通知申上候
追て三月十二日午後四時京城府旭町三丁目護國寺に於て告別式相營み可申候 尙午後勝手乍ら供花放鳥の儀は御辭退申上候
京城府古市町一七
昭和十三年三月十日
夫 前田平太郎
嗣子 前田秀雄
親戚總代 前村隆雄
　中田鐵介
　安森良吉
　金田常治
　田川茂郎
　陳內四雄
　伊達太郎
　岡清市
　嶋納治郎
友人總代

日本大學 高等師範部
【夜間授業】◎修身公民科 ◎國語漢文科 ◎地理歷史科 ◎英語科
◎師範資格（國語漢文科、英語科ノミ）但昭和十四年三月以降本學高師部卒業者ニ限ル
【晝間授業】◎特典 各科共中等教員無試驗檢定 ◎修身公民科
◎試驗期日 四月二日（土）午後五時半ヨリ七時半迄筆記 四月三日（日）午前十時ヨリ口頭試驗
◎詳細ハ東京市神田區三崎町日本大學高等師範部へ（要郵券三錢）

生徒募集 文部大臣認定 廣島縣新庄中學校
願書受付二月十五日ヨリ三月二十五日マデ 詳細郵券封入照會アレ

產婦人科（入院隨意）
醫學博士 橋本吉藏
京城府岡崎町七 電龍山五八〇番

膀胱カタル 腎臟病の手當
治して置かぬと命に關る
膀胱が弱くて夜白や血尿や細菌の爲に尿が濁つたり、小便が近くなつたり痛んだり又は少し宛漏れ出たりする方、頭痛や肩こりのする方、尿道や腎臟のお悪い方はどんな慢性でも不思議な位良く效く家傳の名藥が當院にあります。これ迄に難病者が澤山救はれた實に有難い人助けの古い名藥です。此名藥は內服藥で尿病の病根を治して尿も濁らず細菌も出なくなり、放尿も通常の時間に普通量が出る樣になるから、すつかり丈夫になり後患もなくなります。說明書讀んで下さい 二月分一圓六十錢 一月分一圓五十錢 送料四十二錢 代金引換で御送り申上ます
東京本郷區森川町八八 豐山院事務所 振替東京七五、四八番

京日案內
五號活字十五字詰一回五行一圓五十錢 廣告料金は一回毎に五十錢増料金は前納の事 取扱廣告に限り特に一圓にて掲載す

女弟子　十七歲以上の方數名入用本人來談 京城府明治町二ノ七 京城美粧院 本町一ノ五一 同支店
女子　タイピスト內地人一名採用 履歷書持參本人來談
パー　軍國調の洋裝マート
電話　賣買 金融 京城府本町通二ノ一 明治町入口角
恩給　……
至急　……
女店員　……
事務員　……
賣物　……
社員　……
特別案內

女中さん募集！ 一、年齡二十歲より二十五歲位迄 御希望の方は午後一時より午後五時迄左記へ本人御來談下さい 京城府南山町一ノ六 白川溫泉ホテル事務所

女事務員採用 一、高女卒業程度年齡廿一歲迄 二、作文及能筆者ヲ希望ス 履歷書持參面談ニ限ル 京城府黃金町二丁目五三 愛國生命保險株式會社 京城出張所

社員招聘 一、年齡二十五歲以上經驗の有無に不拘 二、府內各地駐在可 希望者履歷書送れ面會日通知す 京城府長谷川町一二 第一生命保險相互會社 朝鮮支部長 白石一男

見果てぬ青春（55）

川口松太郎作　志村立美繪

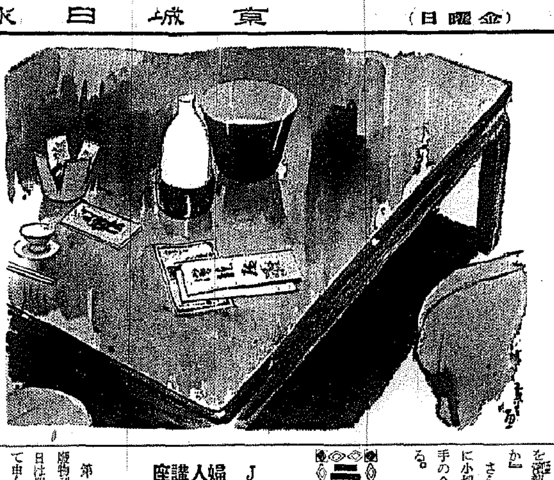

危機（九）

藤村も些か意外ではあつた。横井子爵の死亡を聞いて、女將は涙さへも浮べてゐる。その昔には、お安くない間柄だと云ふ事も知つてみたが、涙をおとして悲しむほどの愛情が殘つてゐやうとは、想像もしなかつた。鐵の生えたしめつぽい懺悔を少し聞かされたアトで、

『それはそれとして置いて、亡くなつたお父さんから、瀧龍へ殘してくれた品物があるんだよ』

やつと藤村は話を本道へ戻した。

『どんな品物でせう』

『お金だ』

さう云つて藤村はポケットから二通の手紙に添へた小切手を取出した。

『この手紙を讀むと判るが、病氣になつてから子爵は、瀧龍の書んだ二人の子供が氣になり出したらしい。息のある内に、一目逢ひたいと思つたらしいんだが、いろ／＼な事情でさうも行かず、口に出しもせずに息を引取つてしまつた。生前書き殘したもの、云ひ殘したもの、その他いろ／＼整理をして見ると、その中からこの一通が出て來たんだ』

『前から書いて置いて下すつたんですね』

『さうなんだよ、二人の子供がありながら、十數年間、女の手一つに育て、横井の家へ一度も無心を云ひに來ないのは、見上げた女だと云ふ事が書いてある』

『さう書いてありますか』

『それを自分が、心のよくない女だと邪推つて、無情に扱つたのは惡かつた、どうか瀧龍に許して貰ひたい、さう云ふ事も書いてある』

『それやア好い事を書いて行つて下すつた。瀧ちやんに見せてやつたらどんなに喜ぶか判りません』

『それにこの金を添へて、自分が死んだら、これを瀧龍に渡してやつてくれ、それからもう一通の手紙は、金と共に瀧龍にやつてくれ、この事は、誰にも云ひ殘す事が出來ぬ故、手紙に書いて殘して行く』

そこまで話して來ると、藤村もちよつと鼻をつまらせて

『流石に、若い時分に遊んだ事のある人だけに、心づかひが行き屆いて、これを見せられた時には僕たちも貰ひ泣きしたくらゐなんだよ』

『さうでせうとも、私だつて嬉しくつて涙が出て來ます』

『横井も、この書置を見ると、一度瀧龍に逢はうと思つたんだが何しろ休暇の日が短いし、その間にお葬式やら、相續の手續きやら或ひは外務省との打合せやら、何や彼やと忙しくつて、とう／＼瀧龍には逢へずに、又ロンドンへ歸つて行つたんだ』

『歸つてしまつたんですか』

『それであとの事を僕にたのんで行つたんだが、僕も直接、瀧龍に逢ふのは工合が惡いんで、女將さんのところへたのみに來たやうなわけなんだよ』

『それやアまあ、よく訪ねて來て下さいました』

『女將さんの手からこの金と手紙を瀧龍に渡してやつてくれないか』

さう云つて渡された二通の手紙に小切手を受取つて見ると、小切手の金額が『一萬圓』と書いてある。

ラヂオ JODK

婦人講座　藝術的廢物利用法（2）

【前一〇時三〇分】女子美術研究所　新坂紫舟

第一回は主として服飾に關する廢物利用法を申上げましたが、今日は服飾の流行や室内裝飾に亘つて申上げてみたいと思ひます

抑々流行とは不思議な現象をもつたもので、恰も低氣壓のやうなもので種々な世相の變化に伴つて流行の原因をつくる者であります

歐洲大戰當時こんな話がありました。その頃パリでは、或る留學してゐた日本の畫家が戰爭騷ぎで食物は勿論のこと、着るものまで不自由いたし、恰度パリに來た時日本より附草模樣の大きな風呂敷があつたのを幸にしてその風呂敷の眞中に首が入る位の穴をあけてそれを着てパリの街を歩いた處が大變な騷ぎになりそれがパリ人の氣に入つて多くの模倣者が續出し忽ちに流行になつた相であります

これは着物の流行でありますが室内に於ける裝飾品にでもさうした流行的な性質は多分にあります例へばクッション、テーブルクロース、電氣スタンド、壁掛セット、花瓶等に亘つて廢物利用法を申上げてみたいと思ひます

漫談　小學出と大學出

【午後八時三〇分】牧野周一

尋常小學を卒業したが、父をとうに失つて母一人子一人の僕は、上の學校へ行くのを斷念して、ある電力會社へ給仕に入つた、そして勤めること五年社員見習となり、それから二年たつて社員に採用された、間もなく、僕の出世を樂しみにしてゐた母が急に死んだ、その後給仕時代、見習時代と行息子として褒め者となつてゐた僕は、益々勉強してズン／＼と昇給し、同僚との折合ひも惡くない小學校を卒業した時、羨しいと思つた同級生達は、それ／＼上の學校を卒業した、一番親しかつた田口君は或大學を出たが、就職にあぶれて歸つて來た。僕は氣の毒だと思つて重役に相談して同じ會社で使つて貰ふことにした、しかし僕よりも十圓下の月給だつた。かうして人生の双六は、追々と進んで行つたが、精神は田口君が先鞭をつけた。そのうち、ふとしたことがキッカケになつて、寺島さんといふ學者から縁談を持ち込まれた。その候補者は女子大學出の才媛だつた。しかしながら結婚してみるとこの人は聰る婚禮の高い、讓遜な良妻であつた。僕達の家庭は春風駘蕩である。僕は小學校しか出ない。人一倍の努力を心掛けてコツ／＼やつてゐるうちに、どうにか一人前になつたのであつた。大學出も小學出もない、あるのは人間なのである

箏曲〃松風〃

後七・四〇分　佐藤美代勢外

久方の、月のかつらのかけたかく、風吹きおくりまさごちを、みかきなしたる光をば、ひるかとばかり見わたせば、花も紅葉もなかりけり、浦のとまやに秋ふけて、うちもねられず海人は、しほなれ衣きぬたの音もうらみなり、とふすがごもみにねし、昔しのべばわりつめの、わりなき中もゆりの中々に、何うらずりのうらみごと、たもとを引れんに、秋の夜長し長かれと、なごりは盡きぬつくし琴、うみとよぶなにゆかりある、いそべのまつを吹く風も、おのづからなるしらべには、雲井の雁も琴柱して、おつるまにまに箏そへて、心をすますなみの音、秋風樂やことならむ、おもしろや、松風のしらべそへたる千歳は、千代のためしに引く糸の、ながきよかけてつきせじと、八百萬代も三笠山、君がめぐみやあふぐらむ

特別講演　陸上交通事業調整法案

鐵道省監督局長　鈴木清秀

【後七、三〇】今回鐵道、内務兩省共同立案にかゝる陸上交通事業調整法案を第七十三回帝國議會に提出致すことゝなりましたので、該法案立案の趣旨並にその内容の概略を説明致したいと思ひます

十一日（金）

第一放送

午前六時五五分　ニュース
同七時一分（東）基礎獨語講座
同七時三〇分（東）朝の修養
同七時五一分（東）ラヂオ體操
同八時一〇分　今日の天氣見込
同九時二〇分（城）氣象通報
同九時四五分（城）料理獻立（鯛のレモン蒸し）同（豚肉大和煮・清津）
同九時五五分（東）家庭メモ
同一〇時三〇分（城）婦人講座　藝術的廢物利用法（二）　新坂紫舟
同一一時（東）幼兒の時間　兒童劇〃動物園さようなら〃　ナカヨシクラブ　伴奏　東京放送管絃樂團
正午（東）時報・日用品値段・鮮魚卸値段
午後零時五分（城）管絃樂　DKオーケストラ
一、薔薇の花咲く頃　二、典雅なるメヌエット　三、エスペナ舞曲　四、水の精　五、サロンの圓舞曲　指揮　洪蘭坡
同零時三〇分　ニュース
同一時一五分　家庭の時間（朝鮮語）・釜山主婦の力　裴祥明
（各局）小學生の時間　ラヂオ學藝大會
第一部
同一時（東京）一、唱歌　東京兒童唱歌隊　伴奏並指揮　牧野守二郎
（イ）齊唱　れんげ草　（ロ）三部合唱　日の丸の旗　（ハ）三部合唱　大工さん　（ニ）二部合唱　摘草
同一時一〇分（大阪）二、唱歌劇〃唱歌の時間〃　生徒　BKコドモ唱歌隊　先生　水野康孝
第二部
同二時二〇分（名古屋）一、管絃樂　名古屋愛樂樂團
同二時四〇分（廣島）二、唱歌　廣島縣三原女子師範學校附屬小學校兒童　指揮　早川彌左衛門
（イ）春の歌　（ロ）浦潮沖の氷海戰　伴奏　生田澄援
同二時四五分（熊本）三、唱歌　熊本市碩臺尋常高等小學校兒童　（イ）濟遠　（ロ）橘中佐　（ハ）飛行船　指揮　小崎東紅
（イ）齊唱太平洋　（ロ）齊唱守れ祖國
同二時五〇分（大阪）四、兒童劇〃仰げば尊し〃　大阪市丸山小學校兒童　指揮　西野フミ
同三時一〇分（仙台）五、唱歌　仙台市南材木町尋常小學校兒童　伴奏　跡邊和子
同三時一五分（札幌）六、唱歌　札幌市第一高等小學校兒童　（イ）寒梅　（ロ）日本の少女　伴奏　澤田昭義　指揮　近藤善吉
同三時二〇分（東京）七、兒童劇〃進め日本〃　出演　東京學校劇グループ　合唱　愛國合唱團　伴奏　東京放送管絃樂團　（イ）齊唱若の行軍　（ロ）二部合唱兄弟
午後四時　ニュース（氣象通報・釜山・清津）職業紹介　引續き入學試驗合格者發表（京城）仁川高女
同六時（城）童謠とハーモニカ合奏　一、童謠（一）蕎麥行進曲（二）チヨ、チヨ、チヨナ（三）のぞいたよ　二、ハーモニカ合奏（一）愛國行進曲（二）私の太陽（三）カルメン抜萃曲　獨唱　田島信子　オゼキ・リード・アンサンブル　朝曲並指揮　小關新一郎
同六時朗讀（釜山）一、戰線に働く　岩尾光義
二、戰線に働くお父さんや兄さんへの便り（應召者兒童）　釜山第一小學校四年生　酒井富子　釜山第二小學校六年生　小林節子　釜山第三小學校四年生　牧田好央
同六時一〇分（東）コドモの新聞　村岡花子
同六時二〇分　兒童劇（平壤）〃カチカチ山〃　平壤若松小學校兒童
同六時三五分（東）速成支那語講座（二十五）　内之宮金城
同六時五五分（東）カレントトピックス
同七時　ニュース・天氣見込
同七時二〇分（東）特別講演　陸上交通事業調整法案に就て　鐵道省監督局長　鈴木清秀
同七時四〇分（東）箏曲〃松風〃　三絃　佐藤美代勢　箏　木市美千勢　同　關喜久勢　同　齋藤貴代勢
同八時（東）謠曲〃羽衣〃　シテ　梅若萬佐世　ワキ　梅若猶義　地謠　梅若萬佐世　同　梅若猶義
同八時三〇分（東）漫談〃小學出と大學出〃　牧野周一
同九時（東）時事解説　議會と豫算　第七十三議會　大藏政務次官　太田正孝
同九時二〇分（東）時報・ニュース・ニュース解説・氣象通報・明日の番組

第二放送

同一〇時五五分（城）ロシア語ニュース
同一〇時一〇分（城）地方へのニュース・經濟美談
同一〇時四五分（東）支那語ニュース
同一〇時五五分（東）英語ニュース
午後零時五分　レコード音樂
同一時一五分　家庭の時間　裴祥明
同六時　童話　鄭寅燮
同六時二〇分　復習の時間　成瀝默
同七時四〇分　講演　朴樂鍾
同八時一〇分　歌謠曲
同八時三五分　晉律　李彦植
同九時五分（平）西道歌謠

あすのきゝもの　十二日（土）

午後零時五分（名）マンドリン獨奏と合奏　クラブ・ドメニカ
同二時三〇分（城）家庭講座　我が子の職業　加古善廣
同六時（大）朗讀劇『職場へ、そして職場から』　胡蝶座
同八時（東）舞台劇　東京劇場より中繼——『愛國行進曲』　若草コドモ會　川口松太郎・作並演出　市川猿之助・外
午後九時（東）管絃樂　日本放送交響樂團　指揮　ヨーゼフ・ローゼンシュトック

京日特選棋譜（11）

八段　高部道平
三段　子番　並木一鏡

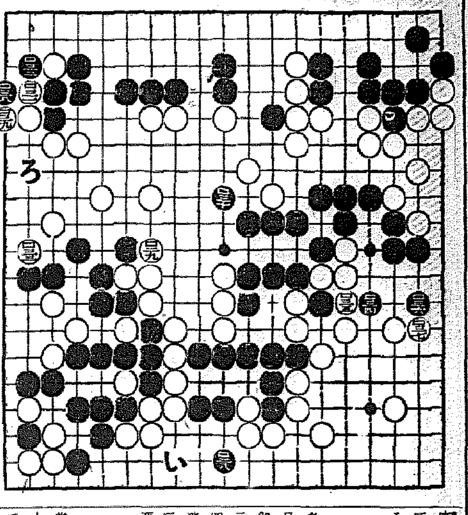

黑百二十八より白百三十九迄

衆目一萬萬　覆面道人

昨今大當り

昨日は黑百二十八に、白百二十九までだが、黑百二十八は、其處を白が先手なら、白は百二十八のすぐ左で、白地十目餘「擴大」。それを黑百二十八と先手で抹消が旨いと云ふわけ。そして本日の黑百三十も巧いから、黑昨今大當り

拍手喝采

黑百三十も好詰に價するのは、其全盤の黑の強化と、白先なら白が百三十の所で白地が出來るが、黑百三十でそれを大半抹消。また黑百三十が無いものとすれば、白先白（い）に、黑が（い）の右に

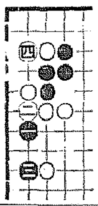

の形。斷してゐられぬ不安もあり、黑百三十の效果莫大、拍手好評に價する。

第一觀賞展

次に白百三十一と百三十三の二者は、其處の白地完成に努力した兄弟。換言すれば連續性である。即ち黑が白百三十三以前、此處に示す參考圖の黑一以下三なら、白四と着つて白が損ではない。破れ破れの變化。といふ次第で、白百三十一黑百三十二と、白は着つて惡い

第二觀賞展

更に五千萬人、乾坤一擲の觀賞展が開かれた。が夫は、黑百三十七までの黑が先手得の方ではない。黑百三十八に對する白百三十九である。即ち白百三十九に、黑が百三十八の眞上なら、白（ろ）で白の先手、といふ白百三十九の要點で、一萬々の感激を集め得る次第である

九州郵船出帆廣告
釜山出帆
博多行　毎日午前十一時
對馬行　毎月十二回午後六時　一日四日六日九日十一日十四日十六日十九日廿一日廿四日廿六日廿九日出帆
九州出帆　毎月六回午前十時　四日九日十四日十九日廿四日廿九日
詳細は左記へ御照會下され度候
釜山府第一棧橋
九州郵船株式會社出張所
電話二四一二番

商業登記公告
井邑支廳

淋疾　黴毒　治る又

バセドウ氏病　眼玉が飛出す　のどがはれる

アイスケーキ冷凍機　特約店募集　久留米市吳服町　東洋冷凍工業所　電話二〇四〇番

おいしい茶付　助六するめ　賣行日本一！　御旅行に遊興時のポケットに　御酒・ビールの友に　御子達の御好品に　最適品!!!

大阪賣店募集　寶屋商店

新朝日万年スタンプ台　インキのいらない便利な

靈狐

特約店募集　掃除器具

火起ポンプ

マグネタイザー

富喜商會特許品部

蓄音器　レコード　卸製作　瑞光商會

ハギレ　品卸　松田正商店

縄機　石樫農機製作所

高尚　新職業　日本紅療　大分縣

御贈答には　箕城織

醫院